AÑO TERCERO. — Núm. 950 | PORTE PAGADO | Dirección, Redacción y Administración: AVENIDA DE MAYO 769 | Buenos Aires, martes 8 de octubre de 1918

Todas las cartas destinadas a la Redacción deben ser dirigidas al Director.

Como el diario no puede responsabilizarse por los manuscritos que se le envíen, ruega a los autores guarden copia de ellos.

Dirección Telegráfica: EPOCA, Buenos Aires

Teléfonos: U. T. Administración 7370 Av. Expedición 7372 Avenida. Sociales 7373 Avenida. Director 7374 Avenida. Redacción 7375 Avenida y 10 interno. Cooperativa 3927 Central.

CONGRESO NACIONAL BIBLIOTECA

La Epoca

PRECIOS DE SUBSCRIPCION

CAPITAL
$ m/n. Un mes 2. Tres meses 6. Seis meses 12. Un año 22.

PROVINCIAS
$ m/n. 1 mes 2.50 3 meses 7.50 6 meses 15 1 año [illegible]

EXTERIOR
$ oro. 1 mes 2.50 3 meses 7.50 6 meses 15 1 año 28

Número del día, 0.08. — Número atrasado (dentro de los 30 días), 0.20. — De fechas anteriores, 0.50.

LA EPOCA se envía directamente por correo a toda persona que lo pida, acompañando el importe correspondiente. Los pedidos de subscripciones para el interior de la República se atenderán por cualquier número de días a razón de 0.08 el ejemplar.

LEASE EN LA PAGINA FINAL LA INFORMACION DE ULTIMA HORA

8 DE OCTUBRE DE 1918

Nuestra posición internacional

"La opinión pública argentina experimenta una suprema ansiedad en esta hora de crisis, al preguntarse si estamos habilitados para acompañar el desenvolvimiento de los sucesos dentro de la orientación de nuestros actos diplomáticos durante el conflicto" (de "La Nación").

Parece inútil decir que en el párrafo que utilizamos como acápite "La Nación" atribuye a la opinión pública argentina inquietudes que no sufre y preocupaciones que no experimenta y ansiedades que no siente. Porque, cabalmente, los actos diplomáticos del país, la orientación de nuestra política exterior durante el conflicto, nos han conducido a una posición internacional tan sólida y segura como podría desearla el patriotismo más exigente.

La República Argentina ha mantenido una neutralidad que no le ha vedado asumir la actitud más enérgica cuando los actos de alguna de las naciones beligerantes lesionaran nuestros intereses morales y materiales; que no le ha prohibido testimoniar oficialmente su adhesión a los principios sustentados en la declaratoria de guerra norteamericana ni exponer, en acto también oficial y diplomático, su simpatía por la causa de Bélgica; ni la ha obstaculizado, finalmente, para desenvolver su política económica y financiera en forma beneficiosa para el país aun cuando ésta fuera interpretada en un sentido dado por alguno de los beligerantes. Nuestra neutralidad ha sido activa y valerosa. En ningún momento ha dejado de obedecer a puntos de vista nacionales ni ha marchado fuera de esas inspiraciones liberales que son el contenido del derecho público practicado por las naciones más adelantadas de la tierra. No ha detenido ninguno de los movimientos propios de una nación libre y soberana dentro del concierto de las naciones. La política exterior argentina ha sido y es clara.

No cree nuestro gobierno que existan razones suficientes para abando- [illegible] ningún momento a [illegible] sugestión exterior. De ahí que en cada una de las repercusiones alcanzadas por el conflicto sobre nuestro sistema de relación exterior hemos adoptado la actitud más justa y más adecuada a los intereses nacionales. De ahí la coordinación existente entre los diversos actos internacionales de la república cuyas normas fundamentales han sido no tolerar ningún desmedro de la soberanía nacional y mantener vinculaciones cordiales y estrechas con los países cuya conducta estuviese reglada por el respeto y la amistad que tenemos derecho a esperar de parte del resto de las naciones.

Esa política severa y activa, desenvuelta con clarividente patriotismo por el presidente de la república, ha consolidado nuestra situación internacional en el mundo. Nunca han sido más cordiales que ahora nuestras relaciones con los pueblos de la "entente". Obtenidas las explicaciones y satisfacciones que el honor nacional exigía, hemos reanudado con los imperios centrales la antigua y correcta vinculación. Para llegar a tales resultados no nos ha sido menester ningún sacrificio. Por el contrario, la conducta internacional argentina ha acrecentado sus prestigios exteriores, cimentando su posición entre las naciones y afianzando un sólido y verdadero panamericanismo. Buenos Aires es, actualmente, la capital diplomática del continente.

De modo que esta posición tan firme y clara nos permite encarar con tranquilidad los problemas de la paz. Anhelamos una paz fundada en la justicia, que consolide los derechos de los pueblos débiles, establezca el principio de las nacionalidades como base de la futura organización política de Europa y restablezca el concierto de las naciones sobre un pie de respeto mutuo, alejando para siempre el sistema funesto de la paz armada. Es evidente, entonces, que las tramitaciones de paz nos encontrarán en una posición respetable, y la paz misma ha de demostrar cómo nuestra política exterior durante la guerra fué acertada y ha sido comprendida.

Carece, entonces, de motivos, la opinión pública para inquietarse. Y, en realidad, no hay tales inquietudes, desde que el país ha adquirido la conciencia de que su política exterior está bien dirigida. De modo que se trata de ansiedades artificialmente urdidas por "La Nación". Pero esta misma puede tranquilizarse. No está dirigida la política exterior argentina por cancilleres como aquel que toleró el doloroso episodio de Dinant.

Agitación obrera

Una resolución inconsulta

La Federación Obrera Regional Argentina ha resuelto en su consejo general de anoche, complicar la situación general de los trabajadores con un pretexto fútil: el de la readmisión del personal huelguista de correos y telégrafos.

Este último es un asunto concluído ya con la resolución del ministerio del interior que ha resuelto la reincorporación total de los empleados, y que se va produciendo con un criterio de buena organización, pero sin excepciones que contraríen la resolución del gobierno. Ahora, la Federación aprovecha el pretexto para dar proyecciones a un plan que no vacilamos en calificar de erróneo y peligroso.

Este plan consistiría en producir una agitación en toda la república, a fin de conquistar el derecho de huelga para los empleados y obreros del estado. El absurdo del propósito resta toda autoridad moral a sus gestores y está destinado apenas enunciado a un fracaso. Hay más; esta pretendida cruzada libertadora de la Federación, aprovecha el caso concluído de la huelga de correos, para acoplarse el derecho de reivindicaciones fracasadas ya. Así es que, entre los términos de la agitación, se encuentra el de la reincorporación sin selección alguna de "todos los empleados de las empresas ferroviarias" que quedaron cesantes con motivo de sucesos acaecidos en el pro- [illegible] poner sus fuerzas y su influencia sino al servicio de una causa antipática y peligrosa, como es la de complicar la situación general, sacándola de su tranquilidad, para convertirla en la violencia. Ese no es el medio práctico y juicioso para mejorar la suerte de sus asociados y aconsejamos mayor meditación a los elementos dirigentes, ahora que están a tiempo.

Los diarios que con propósito de oposición juzgaron de un modo interesado la huelga del personal de correos y telégrafos, tienen ahora la lección amarga de las cosas. Una huelga resuelta sin violencias, y al amparo de la magnanimidad oficial; huelga que sólo ya vivía en el comentario periodístico, capcioso y parcial, concluye por provocar una agitación que perjudicará a la república. Que se defiendan, pues, y que salgan de una vez por todas, de la cobarde parcialidad con que asisten a los problemas serios, con que suelen jugar a la oposición.

Organizadores del desorden

EL CASO DE MENDOZA

En Mendoza, con un pretexto fútil, se ha declarado la huelga general. La información relativa al asunto hace saber que el paro se debe a la influencia de algunos elementos extraños.

Nosotros no necesitábamos la información para saberlo. La oligarquía socialista, en su afán desmesurado de dominio, tiende sus tentáculos a todos los rincones de la república. Y como no puede conquistar el favor del pueblo, al que desprecia, vive empeñada en perturbar el movimiento regular de la vida de los trabajadores.

Pulpo monstruoso, presa de un apetito voraz, aspira a extender su radio de acción para mejor llegar a la mezquina satisfacción de sus anhelos. Empujado por su pasión fatal, el grupo oligárquico no pierde ninguna oportunidad. Mantiene para sus menguados menesteres un número de profesionales de desorden, que suelta en el momento favorable y en el lugar propicio, como el cazador su jauría.

He ahí explicado el caso de Mendoza. Lo fútil del pretexto da la medida de la poca imaginación de los elementos enviados para provocar el paro general. Como se ve, los oligarcas están dignamente representados por aquellos organizadores de desorden. Y valga la paradoja.

Sesiones extraordinarias

Carece por completo de exactitud la noticia dada por "La Nación" de hoy, según la cual se habría discutido en el seno del gobierno, y aun acordado una convocatoria del congreso a reuniones extraordinarias.

Terminado el período regular, el gobierno resolvió no decretar sesiones de prórroga. ¿Para qué? Era evidente el propósito de los legisladores de darse un asueto, que las hubiera hecho tan estériles como las que habían terminado. También estaba demostrado hasta donde era posible, que el congreso venía funcionando a duras penas con número exacto, y eso conseguido por medio de toda clase de exhortaciones. De ahí que fuera inútil la prórroga. Después, en el seno del P. E. nada se ha discutido y nada se ha resuelto respecto a las sesiones extraordinarias. Espérase que la comisión encargada del estudio del presupuesto dé por terminada su tarea para la convocatoria extraordinaria y, seguramente el gobierno, al hacerlo, incluirá en el plan de trabajo algunos asuntos de carácter urgente, cuyos despachos se reputan indispensables. Pero, como decimos, hasta ahora nada hay de cierto en lo afirmado por "La Nación".

Un conflicto ridículo

La rigidez de criterio con que la junta escrutadora está interpretando la ley nacional de elecciones, ha dado margen a un conflicto ridículo. No había ni razón ni necesidad alguna de solicitar el recinto de la cámara de diputados para realizar el escrutinio de las recientes elecciones municipales. Lo lógico era elegir desde un principio el local destinado a las deliberaciones de los ediles, amplio, seguro y cómodo, y que además, como muy bien lo hace notar un colega, tiene todos los prestigios de una historia ilustre. Conviene hacer notar el caso, por si la junta ha creído amenguada la dignidad de sus funciones por razones del local, en que las debía practicar.

Se ha levantado, pues, una tormenta en un vaso de agua con la [illegible] por preocupar a la opinión, llevando a su criterio la confusión de un asunto que en sí solo se resolvía por su absoluta claridad.

El escrutinio debe hacerse — es nuestra opinión — en el local del concejo donde han de deliberar los ciudadanos que de él resulten investidos con la dignidad de la representación comunal. Eso es lo lógico. ¿Hay alguna razón que impida ir contra lo que es lógico en esta circunstancia? Creemos que no. Por lo menos el doctor Arias no la ha expuesto, limitándose hasta el presente en insistir sobre el recinto de la cámara, basado, como decimos, en una interpretación demasiado rígida de la ley de elecciones. De cualquier manera, esta polémica tan incómoda debe terminar de una vez.

EL ESTADO SANITARIO DE SAN JUAN

Necesidad de una campaña enérgica

En San Juan todo anda mal, desde la situación política hasta la salud pública. Esta, sobre todo, se encuentra en un estado deplorable.

La coqueluche, el sarampión y la fiebre tifoidea hacen estragos en aquella provincia, especialmente en el departamento de Concepción.

A pesar de que las enfermedades contagiosas se propagan en forma alarmante, las autoridades sanjuaninas no se preocupan de la cuestión. Viven, plácidamente, en la luna.

Exceptuando el departamento de Concepción, donde un grupo de vecinos ha tomado medidas de defensa, en ninguna parte se ha hecho nada. En vista de esto, el club Juventud Radical de Residentes Sanjuaninos, de la capital federal, ha resuelto trabajar por el saneamiento de la mencionada provincia. Al efecto, ha designado una comisión compuesta por los señores Rogelio Agüero, José León Leániz y C. Barros Carril, para que se entreviste con el ministro del interior y le pida la intervención del departamento nacional de higiene en el asunto.

Misión brasileña a la Argentina

El doctor Ezequiel Ubatuba

Un telegrama de Río de Janeiro nos informa que en breve partirá para esta capital, trayendo una misión oficial del Estado de Ceará, en el Brasil, el doctor Ezequiel Ubatuba.

Dicho delegado viene con objeto de verificar en nuestro país un estudio amplio de la industria pastoril, así como de adquirir algunos productos reproductores para operar la selección de las razas en el Estado que lo envía con tal objeto.

EXPOSICION GANADERA DE GUALEGUAYCHÚ

Noticias del torneo

La exposición ganadera que se realiza en Gualeguaychú, al decir de las informaciones que al respecto recibimos, constituye un exponente del desarrollo pecuario de la región, y sirve de estímulo, por los precios a que se han cotizado los productos, para intensificar las tareas de los cabañeros.

El campeonato fué declarado desierto por los jurados, en atención a la falta de concurrentes para el premio. Pero, los otros animales presentados, señalan, en cambio, el éxito con que en la zona se desenvuelven las actividades ganaderas.

En el acto de la inauguración de la fiesta del trabajo, malograda en parte por las inclemencias del tiempo, hablaron el presidente de la Sociedad Rural, señor Carlos Cinto, el diputado don Ramón Mihura, el delegado del P. E. y el doctor Pascual Troise, delegado de la División de ganadería.

En cuanto a las ventas de los ejemplares expuestos, se han iniciado con mucho entusiasmo, pudiéndose anotar que los toros se han vendido entre mil y cinco mil pesos, las vaquillonas a setecientos y los carneros a trescientos. Los novillos gordos fueron vendidos de 200 a 3100 pesos por cabeza, y las vacas para abasto a 158 pesos.

Como se ve, el certamen ha correspondido a los cálculos optimistas, que acerca de su realización había.

En el colegio del Pilar

INFORMACION INEXACTA

Un diario de la mañana, monstruoso y grave, que oculta precisamente con esa gravedad la falta de seriedad de sus informaciones y comentarios, dice hoy que se ha nombrado un inspector para que investigue todo lo relativo al hecho de sangre ocurrido en el colegio Carlos Pellegrini.

La noticia justifica nuestra afirmación sobre la falta de seriedad del órgano aludido. No hay tal nombramiento. No hay, además, motivo para hacerlo. El delito ha sido cometido por un individuo extraño al establecimiento, no teniendo, por lo tanto, las autoridades de instrucción pública razón alguna para intervenir.

El asunto pertenece exclusivamente a la policía y al juez respectivo. Ellos, pues, se encargarán de las averiguaciones indispensables para el esclarecimiento.

—

Hemos recibido una nota firmada por numerosos alumnos del colegio internado Carlos Pellegrini, rectificando la versión que dió "La Nación" sobre el incidente ocurrido en aquel establecimiento. Dicen los firmantes que el estado del alumno herido, lejos de ser grave, carece de importancia, y que la acción del rector y personal docente del colegio ha sido y es enteramente correcta.

La intervención a Salta

Los empleados públicos y la política

INTERESANTE DECRETO DEL Dr. CARLES

SALTA, octubre 8. — El interventor doctor Carlés ha producido el siguiente decreto:

"Vista la denuncia formulada por el ciudadano Dermidio de la Cuesta contra el juez de paz y de aguas de Coronel Moldes, según la cual éste hace política activa de propaganda partidista, y atenta a la minuciosa y paciente investigación hecha por el comisario de policía y en la que se constata que dicho señor juez cumple con su deber de magistrado pero que tiene un socio que hace propaganda política: considerando que las funciones administrativas de gobierno en cualquiera de sus formas son incompatibles con las propagandas de la política activa, sobre todo en época de agitación electoral, como sucede en el momento presente, por la influencia que ella puede ejercer en los ánimos predispuestos, sea por complacencia o por temor del funcionario propagandista y habiendo esta intervención establecido anteriormente que ningún funcionario puede ser sospechado de mezclarse en la política activa en que están empeñados los derechos electorales de los ciudadanos de la provincia. El interventor nacional decreta:

Artículo 1o. Prevéngase a don Benito Caro, juez de paz de Coronel Moldes, que debe impedir categóricamente ser sospechado de intervenir o mezclarse en la política electoral en que están empeñados los partidos cívicos de la provincia.

Art. 2o. Hágase conocer esta resolución en todas las comisarías, municipalidades y juzgados de la provincia.

Art. 3o. Comuníquese, publíquese, etc. — (Firmado): Carlés; Martín J. López".

Las senaturías de San Luis

UN INICUO PLAN DESCUBIERTO

Declaraciones del doctor Adaro

Digna actitud del distinguido ciudadano

Repudiación de la vergonzosa treta

[illegible] ción de senadores nacionales por la provincia de San Luis, de que dió cuenta el doctor Benito Villanueva en una de las últimas sesiones del senado, fué fraguada por uno de los interesados, contando con la aprobación de su "diploma" por este cuerpo, de cuyo criterio político son un exacto exponente las incorporaciones de los doctores Rojas y Roca.

En el deseo, sin embargo, de hacer conocer en todos sus detalles, esta nueva muestra de los procedimientos del "régimen", que se resiste a someterse a la verdad institucional exigida por el pueblo, resolvimos entrevistar al doctor Esteban Adaro, que es uno de los senadores que se dicen electos, pues no dudábamos de que haciendo honor a sus antecedentes, nos expondría con entera franqueza los entretelones de esta burda confabulación que ha merecido la condenación unánime de la opinión.

El doctor Adaro, como lo esperábamos, no sólo se prestó gustoso a suministrarnos los informes pedidos, sino que nos agradeció la oportunidad que le presentábamos para determinar su situación en este asunto, declinando toda responsabilidad en la vulgar falsedad cometida por algunos de sus comprovincianos.

Refiriéndose a las características de la política de San Luis en el orden nacional, nos manifestó el doctor Adaro que, cada vez que se deben elegir representantes al congreso nacional, se ponen en juego por los partidos, cuantos recursos son necesarios, con objeto de conseguir tan codiciadas posiciones, llegando el ardor de las luchas a convulsionar, por así decir, la vida tranquila de sus habitantes.

Y cuando se trata de elegir senadores nacionales — agregó nuestro entrevistado, — los trabajos políticos son más intensos, y los diputados a la legislatura son objeto de toda clase de solicitaciones por los pretendientes; pues, aun cuando al designarlos, por los procedimientos conocidos, se ha tenido siempre en cuenta estas circunstancias, la corta duración de los partidos o fracciones políticas que se han disputado el predominio en la provincia, ha dado lugar a muchas sorpresas, por la evolución en las orientaciones políticas de los legisladores.

—¿Y cuál es — interrumpimos — la composición actual de la legislatura?

El triunfo radical en las elecciones de gobernador — contestó el doctor Adaro — no modificó el estado de cosas a que me vengo refiriendo, pues aquella elección sólo comprendió al poder ejecutivo, y recién este año se ha renovado la legislatura en un tercio de sus miembros.

En la actualidad, pues, doce diputados a la legislatura, de los veinte que es su totalidad, son representantes de la fracción política denominada "Motinera", de la que fué jefe el doctor Adolfo Rodríguez Saa, y que se disolvió al triunfar la candidatura a gobernador del doctor Alric sostenida por el partido radical. Y esta legislatura, compuesta en su mayoría por diputados que no pueden exhibir título legítimo de la representación que invocan, es la que debe elegir los dos senadores nacionales por la provincia, si el gobierno federal no procede, por los medios que la constitución pone en sus manos, a reorganizar ese poder público, en comicios libres, a fin de que los futuros senadores representen la voluntad del pueblo de San Luis, y no sean el producto de combinaciones delictuosas realizadas por usurpadores de posiciones políticas.

—¿Y cuál ha sido, doctor Adaro, la forma en que se ha procedido en la condenable simulación consumada por la mayoría legislativa de su provincia?

—Los procedimientos han sido dignos de la finalidad que se proponían los autores de esta inicua burla a nuestras instituciones. Los "motineros" de la legislatura esperaban la comunicación del senado para proceder a la elección, cuando llegó a San Luis un diputado nacional de la intimidad del doctor Rodríguez Saa y le manifestó la urgencia de elegir senadores antes del 1o de octubre, sin esperar la comunicación correspondiente.

Inmediatamente se iniciaron los trabajos para reunir, sin pérdida de tiempo, a los diputados del "régimen", pero tropezaron con un inconveniente insalvable: los diputados Luis Adaro y Víctor Tula estaban ausentes y no volverían sino después del 10 de octubre, de manera que no era posible conseguir quórum, pues los otros ocho diputados son radicales y no se prestarían para colaborar en estas repugnantes trapisondas que caracterizan al "régimen" que aun pretende imponer al país sus pequeñas ambiciones personales.

En esta situación, no se trepidó en hacer un acta falsa, en la que aparece haber celebrado sesión la legislatura en quórum legal, con asistencia de once diputados, aún cuando solamente diez se encontraban en San Luis, los cuales firmaron allí el acta. El undécimo firmante — el diputado Tula — llenó esta formalidad aquí en Buenos Aires, donde se encontraba, a cuyo efecto se le trajo el libro de actas de la legislatura.

Después de lo dicho — manifestamos al doctor Adaro — está de más preguntarle si aceptará usted su elección de senador en compañía del doctor Rodríguez Saá.

Efectivamente: es superfluo decir que no puedo aceptar una designación de ese origen y por tales procedimientos que condeno enérgicamente; y que sin duda alguna se me ha elegido buscando en la connivencia la seguridad de una senaduría para los motineros, olvidando que la austeridad de la Unión Cívica Radical y mi propio decoro contrasta en absoluto con semejante confabulación.

Agradecimos al doctor Adaro su gentileza y nos retiramos con la grata impresión, que ha de recibir seguramente el país al comprobar la entereza de un hombre que sabe mantener tan dignamente su credo político, haciendo honor al partido en cuyas filas milita.

En cuanto a los "motineros" de San Luis, condenados por la opinión nacional y comprobada la burda falsedad cometida, creemos que deberán ir al juzgado de instrucción, y no al Senado Nacional, a defender el "acta electoral" que tan descaradamente han fraguado.

EN EL EJERCITO

Cursos de táctica

Esta mañana llevóse a cabo la iniciación de los cursos de juego de guerra y excursiones tácticas por el personal de jefes y oficiales en servicio activo, adscriptos al ministerio de guerra, bajo la dirección del teniente coronel Guillermo Valotta.

Al efecto, este jefe ha dado hoy, a las 9 a. m., una interesante conferencia en el salón-biblioteca del departamento, concurriendo al acto el titular de la cartera, doctor Moreno, el secretario del ministerio, coronel Vaccarezza, el ayudante de campo del ministro, teniente coronel Vázquez, y el teniente coronel Barrionuevo, mayor Guido Lavalle y capitán Claps.

En su disertación, el comandante Valotta bosquejó a grandes rasgos la forma en que orientará sus trabajos teórico-prácticos, deteniéndose en las características de las distintas armas y su cooperación en el campo operativo práctico.

El teniente coronel Valotta, fué muy felicitado por la sobriedad y claridad con que llevó a cabo su cometido.

Para el juego de guerra, que tendrá lugar el martes de la semana venidera, el teniente coronel Valotta ha dictado una situación que se desarrolla en la capital federal y sus alrededores.

Sobre el particular, el viernes próximo habrán entregado cada uno de los jefes aludidos las órdenes dadas por los comandantes guardaflancos en la noche del 19 de octubre.

La "grippe" española

NOTA DE LA EMBAJADA

El señor Alfonso Danvila, encargado de negocios de España mientras dure la ausencia del titular señor Soler y Guardiola, nos remite una nota manifestando que, según noticias oficiales recibidas en la legación, el ministerio de la gobernación, en Madrid, ha manifestado terminantemente no existir motivo alguno para declarar sospechosos los puertos españoles por razón de cólera, dado que en la península sólo existe la enfermedad denominada "grippe", extendida en forma epidémica.

QUIOSCOS DEL BALNEARIO MUNICIPAL

LA LICITACION DE ESTA TARDE

En la secretaría de obras públicas de la intendencia, ante una concurrencia muy numerosa, en presencia del ingeniero José M. Quartino, del escribano señor Máximo Piñeiro y otras personas del mismo departamento, se lleva a cabo desde las 3.30 de esta tarde la licitación para la explotación de los quioscos y demás obras de recreo construídas en los ensanches del Balneario Municipal.

A la hora en que cerramos esta edición, continuaban abriéndose los sobres que contenían las propuestas, que han sido numerosísimas, por lo cual daremos mañana el resultado de la licitación.

El yacimiento petrolífero del Neuquen

Resultados del análisis

La dirección de minas, geología e hidrología ha comunicado al ministro de agricultura que en el nuevo análisis practicado de la muestra de petróleo de Plaza Huincal, se ha comprobado que posee una riqueza de materias volátiles superior al de Comodoro Rivadavia.

De este análisis, que todavía no es definitivo, se deduce que tiene un 12 o/o de nafta y un 45 o/o de kerosene, elementos que el de Comodoro Rivadavia contiene en la proporción de un 10 y 15 o/o, respectivamente.

EL RIEGO EN SANTIAGO DEL ESTERO

Quejas de los colonos

Con motivo de haber decretado el gobierno de Santiago del Estero un canon doble al impuesto sobre el riego, los colonos de aquella provincia se han dirigido a los ministros del interior y agricultura protestando de esa medida, que los obligará a emigrar.

El ingeniero Demarchi se ha dirigido al agrónomo regional para que informe al respecto, a fin de tomar aquellas ulteriores medidas que se crean más convenientes para proteger los intereses de los colonos.

En el ministerio de Agricultura

La licitación de leña

En estos días el ministro de agricultura dictará resolución respecto a la licitación hecha por ese ministerio en julio ppdo. para explotar la leña caída en los bosques fiscales, comprendidos en los territorios del Chaco y Formosa.

Con esta licitación se ha buscado el medio de traer a plaza abundancia de leña a precios económicos.

La guerra mundial

LAS PROPOSICIONES DE PAZ

COMENTARIOS DE LA PRENSA

Nuevo avance aliado en Albania

Ataque británico entre Saint Quentin y Cambrai

(DE NUESTROS CORRESPONSALES Y DE LA AGENCIA HAVAS)

Comunicado británico

LONDRES, octubre 8. — El parte oficial de la tarde de hoy, dice:

En operaciones locales efectuadas ayer con felicidad en las cercanías de Mont Brehan y al norte de Beaurevoir, las tropas norteamericanas e inglesas hicieron más de 230 prisioneros.

Esta mañana poco antes del amanecer, las tropas británicas y norteamericanas, lanzaron un ataque entre St. Quentin y Cambrai. A pesar de la fuerte lluvia que empezó a caer anoche y que continúa aún, los primeros informes indican que avanzamos de una manera satisfactoria.

Parte oficial francés

PARIS, octubre 8 — Un parte oficial dado a la publicidad dice:

En el frente del Suippe alcanzamos las orillas de Condé y penetramos en Isles-sur-Suippe.

También nos hemos apoderado de Bazancourt.

—

PARIS, octubre 8 — El parte oficial de la tarde está redactado en los siguientes términos:

En la región norte de Saint Quentin y en el frente del Suippe hubo lucha de artillería.

Alcanzamos los alrededores de Condé, penetramos en Isles-sur-Suippe y nos apoderamos de Bazancourt, a pesar de los violentísimos contraataques del enemigo.

Evacuación de la costa belga

AMSTERDAM, octubre 8. — El "Telegraaf" dice que la evacuación de la costa belga continúa efectuándose; las líneas telefónicas han sido sacadas y los depósitos de Knecke han sido quemados.

Varias usinas han sido minadas para destruirlas rápidamente en caso necesario.

Nuevo avance aliado en Albania

ROMA, octubre 8. — Un boletín oficial con fecha de ayer, del comando supremo sobre las operaciones en el frente de Albania, dice:

En la zona del litoral nuestras tropas ligeras continuaron su marcha hacia Bas Skumbi, sosteniendo pequeños combates con patrullas adversarias y haciendo algunos prisioneros.

Al norte de Berat, nuestras vanguardias habiendo vencido la resistencia de las retaguardias enemigas, a la que hicieron algunos prisioneros y les tomaron varias ametralladoras, [illegible] al Devoli, continuando la marcha sobre El Dassan.

En Berat, hallamos grandes depósitos de municiones y 3.500 fusiles abandonados por el enemigo.

Las proposiciones de paz y la retirada devastadora

LONDRES, octubre 8. — Los diarios de hoy discutiendo las condiciones de paz mencionan con la más profunda indignación los crímenes que Alemania persiste en cometer durante la retirada del ejército y unánimemente piden la reparación y el castigo por los últimos crímenes, y por la serie de ultrajes odiosos que cometió durante toda la guerra.

El "Daily Telegraph" dice que la evacuación de Bélgica no es suficiente para absolver a Alemania del crimen de 1914. Hay necesidad aunque la reparación completa sea hecha porque Bélgica tiene el derecho de prioridad sobre los recursos de Alemania por los ultrajes indecibles que sufrió.

El "Morning Post" dice que la indemnización para Bélgica debe ser tan fuerte como sea posible y Alemania debe sentir el peso de sus transgresiones con la obligación de pagar por ellas. El mismo diario sugiere también que la indemnización debería comprender el abandono a los aliados de los buques mercantes que Alemania ha construído.

El "Daily Mail" pide que Alemania sea castigada con la mayor severidad por la destrucción desvergonzada de ciudades francesas, y otros diarios hacen suyo ese pedido.

El "Daily Express" aconseja prohibir la introducción en Alemania de las materias primas hasta que las cuentas sean arregladas.

LONDRES, octubre 8. — Según los diarios de esta mañana, la contestación de los aliados a la proposición alemana de un armisticio, puede ser resumida en un "no" unánime.

El "Morning Post", haciendo resaltar la necesidad de la capitulación incondicional de Alemania, dice:

Aun en ese caso, el consentimiento al armisticio depende de la conducta de los ejércitos alemanes en retirada.

El "Daily Chronicle" dice:

Hasta que estemos seguros de nuestro poder para imponer la paz con nuestras condiciones, debemos desarrollar ese poder por nuestros medios actuales, es decir: bajo la dirección de Foch.

El "Daily Mail" dice:

El pedido alemán de un armisticio ha simplemente demostrado la perfecta unidad del mundo libre en el pedido de la capitulación incondicional de Alemania.

El "Daily News" dice:

El mundo no está convencido de que la pretensión alemana de que posee un gobierno que habla en nombre del pueblo, sea una realidad, y no estará convencido de ello hasta que el "kaiserismo" no sea abiertamente repudiado.

El "Daily Express" dice: La proposición de paz de Alemania es un complot de paz, y fracasa porque nadie osa tener confianza en la buena fe de Alemania.

"The Times" dice:

Las proposiciones del príncipe Max necesitan una contestación mesurada, pero son demasiado transparentes para dejar la contestación incierta. De cada nación aliada llega una fuerte determinación de cumplir absolutamente hasta el final la tarea que tenemos delante de nosotros.

En la cámara italiana

ROMA, octubre 8. — El presidente de la cámara de diputados hon. Marcora, telegrafió a los diputados anunciando que debido a que el jefe del gabinete, hon. Orlando, no podía asistir a la sesión del 10 del corriente, la reanudación de las sesiones de la cámara habían sido plazadas indefinidamente.

Dimisión del gabinete turco

LONDRES, octubre 8. — Los diarios publican que circula el rumor de que el gabinete turco ha presentado su dimisión.

CARNET DEL VIAJERO

Temperatura de hoy a las 12 m. 21.o 3 sob. 0

MUSEOS, BIBLIOTECAS Y PASEOS

Museo Nacional de Bellas Artes. — Arenales 651. Abierto todos los días de 9 a 11 a. m. y de 1 a 4.30 p. m.

Museo Nacional de H. Natural. — Perú 208. Lunes y jueves, de 12 a 6 p. m.

Museo Histórico Nacional. — Defensa 1600. Abierto todos los jueves, domingos y días de fiesta, de 1 a 5 p. m.

Museo Mitre. — San Martín 336. Abierto todos los días, de 12 a 5 p. m.

Museo Agrícola. — Santa Fe 4299. Abierto jueves y domingos, de 12 a 4 y 1|2 p. m.

Museo de Mineralogía y Geología. — Maipú 1241. Abierto al público los días hábiles de 1 a 5 p. m. (sábados de 9 y 30 a 11 y 30 a. m.)

Museo Naval. — Florida 801. — Jueves y domingos, de 1 a 6 p. m.

Museo Etnográfico. — Viamonte 430. — Martes y viernes de 1.30 a 4.30 p. m.

Biblioteca Nacional. — Méjico 564. Abierta todos los días, menos los de fiesta, de 12 a 5 p. m. y de 8 a 11 p. m.

Biblioteca Popular del Municipio. — Corrientes 1615. Abierta los días hábiles de 1 a 6 p. m. y de 9 a 11 p. m.

Biblioteca de la Facultad de Derecho y Ciencias Sociales. — Moreno 330. — Abierta todos los días hábiles, de 8 a 11.30 a. m. y de 3 a 6.30 y de 8 a 11 p. m.

Biblioteca de Policía. — Moreno esquina Cevallos. Días hábiles, de 12 a 10 p. m.

Biblioteca del Colegio de Abogados. — En el Palacio de Justicia. — Abierta los días hábiles de 12 m. a 5 p. m.

Jardín Zoológico. — Las Heras esquina Avenida Sarmiento (Plaza Italia). Abierto todos los días, de 7 a. m. a 5 p. m.

Jardín Botánico. — Santa Fe 3951. (Plaza Italia). Abierto todos los días, de 7 a. m. a 5 p. m.

ESPECTACULOS PARA ESTA NOCHE

Odeón. — Compañía dramática francesa de M. André Brulé. — "Le Détour".

Coliseo. — Charcas 1190. — (Opereta italiana). — Descanso.

Politeama Argentino. — (Corrientes y Paraná). (Opera). "S. A. baila el vals".

San Martín — (Comedia española). — "Garabito"; "La dama del velo negro".

Argentino. — B. Mitre 1448. — (Comedia nacional). "...Y Dios dispone"; "El sobrino de Malbrán".

Nacional. — (Corrientes 960). — (Sainetes y revistas nacionales). "Amurado"; "Las veladas de Misia Paula"; "El famoso hidalgo".

Apolo — Corrientes 1386. (Comedias nacionales). "El príncipe soñado"; "El movimiento continuo".

Comedia. — (C. Pellegrini 242). — (Zarzuela española). "La casa de Quirós"; "El agua del Manzanares"; "El calendario festivo".

Buenos Aires. — Cangallo 1053. — (Comedias y sainetes nacionales). "Los dientes del perro"; "Los locos del cuarto piso"; "El café de la cortada".

Liceo. — Rivadavia y Paraná. — (Dramas y comedias nacionales). "El revólver del abuelo"; "Con las alas rotas".

Victoria. — Victoria 1398. — (Dramas y comedia española). "Los leales".

Avenida. — Avenida de Mayo 1222. — "Ruido de campanas"; "Maruxa" (dos actos).

Nuevo — Compañía dramática italiana. "Le donne che piangono"; "L'assalto".

Marconi. — Tournée de despedida de la transformista Fátima Miris. — Hoy, a las 9: "La última noche de Carnaval"; "El nuevo figaron Eden Concert"; "La danza serpentina".

Florida. — Galería Güemes. — Biógrafo y variedades. — De 10 a 12 a. m., de 2.30 a 7.30 y de 8 a 12 p. m.: Exito de Mercedes Alfonso, Renée de Florigny, La Marquesita y Kennedy-Kramer.

CONFERENCIAS PARA HOY

A las 6 p. m., en la Facultad de Ciencias Económicas, Charcas 1835, conferencia del doctor Hugo Broggi, sobre: "El valor de las matemáticas".

—A las 9 p. m., en el Ateneo Hispano Americano, Av. de Mayo 1120, conferencia del doctor Horacio Dobranich, sobre: "Poesías y poetas vascos".

Situación militar en los frentes Occidental y Oriental

Las noticias recibidas en el curso de la jornada de ayer, respecto del estado general de las operaciones, pueden substanciarse en el concepto de una indeclinable actividad ofensiva de parte de los aliados, en la mayoría de los sectores.

La amenaza cada vez más acentuada del general Berthelot contra el flanco del sector alemán en Champaña, mientras los generales Gouraud y Liggets presionan al ejército del kronprinz contra las últimas estribaciones septentrionales del Argona, por la parte del bosque de Bourgogne, permite suponer, sin aventurar mucho en el pronóstico, una retirada en masa de las fuerzas alemanas hacia una línea posterior, que los comentaristas suponen tendida desde el kronprinz la desaparición de un eje local apreciabilísimo para su movimiento de retroceso, en el instante en que las tropas francesas se posesionen de la meseta vecina.

Hacia la derecha, el avance aliado hasta Saint-Etienne-sur-Suippe, al borde de la región boscosa entre el río La Retourne y el Suippe, deja en manos de los atacantes la amplia carretera de Reims a Neufchatel, y sitúa las avanzadas de Berthelot a unos doce kilómetros al este de su base, incluyendo dos importantes vías férreas.

El avance inglés en la zona del Scarpe ha marcado, también, visibles progresos hacia las colinas de Douai, encontrándose ya a las puertas de Vitry-en-Artois, gracias a la posesión

MAPAS DE LAS ZONAS DEL PASUBIO Y COL DI ROSSO

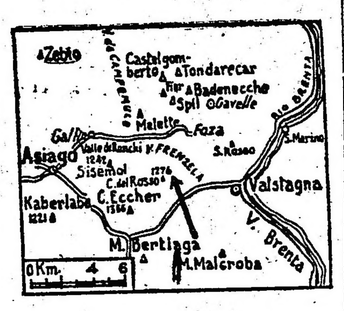

Las flechas indican respectivamente los puntos de la línea austro-italiana más frecuentemente batidos por los raids de uno y otro adversario.

Lille a Mezieres. Pero, si la ubicación definitiva de esa línea no podría determinarse "a priori", ya que ella depende de un conjunto de ocasionalidades en que el acaso entra por mucho: en cambio, la necesidad lo la maniobra de repliegue alemán es un hecho que se percata a primera vista; y con él, la urgencia de un intermedio de respiro en la defensiva, a fin de que el alto comando imperial pueda hallarse en condiciones de restaurar el material bélico perdido.

Un periódico francés, "Le Petit Parisien", publicaba ayer la siguiente información, impartida desde la capital suiza:

"Las enormes pérdidas de material de guerra son seguramente uno de los motivos determinantes del pedido de armisticio por los imperios. En tiempo normal, las usinas alemanas compensaban difícilmente la pérdida mensual, que por término medio es de 1600 cañones. Después de la toma de 4000 piezas de artillería y 85.000 ametralladoras por los aliados, Alemania se halla imposibilitada de compensar las pérdidas, por cuanto el acero especial que se emplea en la fabricación de los cañones, falta cada vez más".

Los comunicados oficiales de ambos bandos concuerdan en un dato común: es efectiva la lucha en retirada de los germanos, lo mismo en la Champaña que en la Picardía y en Flandes. Sólo varía la entidad de los indicios de retroceso.

La batalla se ha encarnizado en la región de Sequehart y en torno de Saint Quentin. También se mantiene muy viva en las orillas del Suippe y en la linde superior del bosque de Arnes. Los alemanes luchan con tesón, habiendo reconquistado alguna que otra aldea, que luego han vuelto a perder.

La toma de Berry-au-Bac, en el vértice del ángulo que el frente formaba al descender del Craonnais hacia la zona de Reims, importa para de la línea que, sesgando al sureste, va de Oppy a Biache-St.-Vaast.

Las campañas en el frente levantino han perdido un tanto de su interés dramático a causa de la inferioridad en que han quedado tanto los austro-alemanes en Albania y Serbia, como los otomanos en Palestina y Siria.

En este último país el avance del general Allenby se concierta con la penetración de la escuadra francesa en el puerto de Beyrouth; digno apareamiento de la conquista de Damasco. Con ese puerto y el de San Juan de Acre, la expedición aliada tiene expeditos sus abastecimientos por la costa del Mediterráneo, en la misma medida que las fuerzas otomanas quedan aisladas de su base originaria.

En Serbia, Nish, la plaza más importante del centro norte, segunda capital del reino, recibe a estas horas la invasión de los fugitivos austro-teutones, arrollados por la izquierda y el centro de Franchet d'Esperey. La línea se extiende ahora desde las proximidades de Leskovatz, hacia el suroeste, pasando por Katchanik, sobre el ferrocarril de Uskub a Mitrovitza, a 25 kilómetros de la primera de ambas plazas, ya rebasada.

En cuanto al frente italiano, a pesar del lapso transcurrido desde la última operación de importancia, ocurrida en el Piave, no reina por cierto tranquilidad en sus diversos sectores.

Las acometidas menudean en determinados puntos; como son: el valle de Giudicaria, el de Frenzela, Monte Pasubio, Col di Rosso, la línea del Grappa al Brenta, y la del Piave.

Pudieran considerarse operaciones de tanteo, para fijar la zona de una posible ofensiva; pues, fuera de esa hipótesis, aquel mutuo y constante hostigamiento no tiene mayor significación que la de demostrar la perdurable hostilidad de los adversarios en campaña.

PROBLEMAS DE LA PAZ

El problema de la población en los países beligerantes de Europa

Entre los varios factores que han de decidir realmente el porvenir de los pueblos europeos que hoy luchan sangrientamente en los campos de batalla, hay uno de excepcional importancia: el factor de la población. Desde hace cuatro años se están destruyendo las razas más cultas de Europa. Ese es el quebranto más duro y más positivo que están sufriendo los países en guerra. Y si en los futuros años de paz los pueblos actualmente beligerantes pretenden ir reorganizando sus antiguas empresas productoras, si pretenden ir cancelando sus enormes cargas públicas, si pretenden recobrar su anterior posición económica y cultural, y pretenden asegurar ante todo su independencia venidera..., el primero y más urgente de sus cuidados es de ser el de procurar la conservación y desarrollo de la raza.

Más para discutir sobre este tema, deberemos empezar por darnos cuenta de la posición que en el problema ocupaban los principales pueblos de Europa antes de estallar la guerra.

Durante toda la segunda mitad del siglo pasado y primeros años del presente, el crecimiento de la población fué muy desigual en las naciones cultas más importantes. Mientras que Alemania, por ejemplo, casi duplicó su población aumentando extraordinariamente su potencialidad social y alterando de modo radical su situación política y económica, Inglaterra, Austria-Hungría e Italia no ograron sino mantener un desarrollo normal, y Francia quedó prácticamente estacionada. Las siguientes cifras nos lo comprueban:

	Población en 1856 y 1913 millones de habitantes		Aumento en el período	% de aumento
Francia	36	39	3	8
Alemania	36	65	29	80
Austria-Hungría	32	50	18	56
Inglaterra	29	46	17	59
Italia	25	35	10	40

En esos datos se observa cómo Francia, que ocupaba con Alemania el primer lugar en la escala de población, a mitad del siglo pasado, había pasado más tarde, al comenzar la guerra europea, al último lugar. Alemania, en cambio, había mantenido el primer puesto, aumentando extraordinariamente la distancia que la separaba de las demás potencias. La importancia política de esta alteración fundamental de las fuerzas principales que actuaban en la vida internacional, no hace falta encarecerla.

¿Por qué razón progresaba tan desigualmente la población en los países más cultos de Europa? ¿Por qué no había aumentado apenas la población francesa en medio siglo, mientras la población inglesa y austro-húngara y la italiana habían engrosado considerablemente, y la alemana había llegado casi a duplicarse? La causa no estaba, desde luego, en una excesiva mortalidad. La mortalidad de Francia, por ejemplo, era próximamente la mortalidad media de los países a que nos estamos refiriendo.

	Mortalidad media en 1871-75 Proporción por 1.000 habitantes	Mortalidad en 1901 Proporción por 1.000 habitantes	Mortalidad en 1910 Proporción por 1.000 habitantes
Italia	30	22	20
Alemania	28	20	16
Francia	25	20	19
Inglaterra	22	16	13

La causa del estacionamiento de la población en algunos países, y especialmente en Francia, estaba en la alarmante diminución del número de nacimientos. Es bien notorio que ese era el fenómeno social que más venía preocupando desde hacía muchos años a los gobiernos de la nación francesa. No se trataba de un fenómeno peculiar a Francia, sino de un fenómeno general que más o menos venía afectando a todas las naciones civilizadas; pero en el caso de Francia, la merma de la natalidad había llegado a un extremo de sumo peligro para la nación y para la raza. He aquí algunos datos que lo demuestran:

	Natalidad media en 1871-75 Proporción por 1000 habitantes	Nacimientos en 1901 Proporción por 1000 habitantes	Nacimientos en 1910 Proporción por 1000 habitantes
Alemania	38	35	32
Italia	36	32	29
Inglaterra	35	28	25
Francia	25	22	19

Como puede verse, incluso en Alemania había aparecido ese peligroso tributo de la limitación de la natalidad, que la sociedad paga para salvar el bienestar individual. Y no sólo había aparecido en Alemania, sino que se había acentuado de tal modo en los últimos años anteriores a la guerra, que algunos sociólogos, como Naumann, habían dado la voz de alarma, y los gobiernos imperiales preparaban ciertas medidas preventivas y represivas.

Eso en Alemania, donde el problema no había adquirido aun las proporciones que en Inglaterra, y estaba bastante lejos de alcanzar la gravedad que representaba para Francia. En Francia, según el último censo de población, de 11.696.663 familias 7.000.000, o sea las dos terceras partes, tenían menos de tres hijos. De esos 7.000.000 de familias, 1.686.91 carecían de descendencia y 3.011.02 no tenían más que un solo hijo. La consecuencia era la de que últimamente Francia llegase a tener algunos años un número de nacimiento menor al de defunciones. En el estado que a continuación damos, puede observarse la proporción en que excedió por 1.000 habitantes la natalidad sobre la mortalidad, o viceversa, en los países de que nos estamos ocupando:

	Alemania +	Austria-Hungría +	Inglaterra +	Italia +	Francia + o —
1901-1905	14,9	11,2	12,1	10	+ 1,8
1906	14,9	11,7	11,7	11,2	+ 0,7
1907	14,2	11,1	11,3	10,7	— 0,5
1908	14	11,3	11,9	10,8	+ 1,2
1909	13,8	11,2	11,1	10,9	+ 0,4
1910	13,6	11,4	11,5	13,3	+ 1,8
1911	"	"	"	"	— 0,9

Es decir, que a fin de cada año, 1000 alemanes se convertían en 1014; 1000 ingleses, en 1011, y 1000 franceses, unas veces en 1001, otras en 999,5 (1907), y otras en 999,1 (1911).

Tomando un período de diez años, el excedente anual de los nacimientos sobre las defunciones, por 1000 habitantes, fué el siguiente:

Alemania	14,5
Austria - Hungría	11,2
Inglaterra	11,8
Italia	10,5
Francia	1,3

Más la terrible enfermedad social que aquejaba a la Europa culta, y de modo especial a Francia, no influía solamente sobre la cantidad de la población, sino que a la larga hubiera sido también fatal para la calidad.

La familia numerosa — decía el profesor francés Jules Gourmont, en una conferencia que acerca de este problema dió en París hace dos años, por invitación de la "Alliance d'Hygiene Sociale" — es una escuela de actividad, de energía, de solidaridad, de disciplina, de iniciativa, de todas esas cualidades que hacen a las naciones grandes. La familia de uno o dos hijos desarrolla, por el contrario, una serie de defectos, como el apagamiento de las iniciativas, la limitación de las aspiraciones, el empequeñecimiento del carácter, la pusilanimidad; de donde resulta fatalmente una diminución de la producción nacional."

"El proceso del "hijo único" es bien conocido. Los padres de este niño mimado viven en constante inquietud, procuran evitarle todo esfuerzo, le dan perpetuos consejos de prudencia y desevuelven en él de este modo el temor a las responsabilidades, la indisciplina, el egoísmo. El ideal del hijo único es una vida mediocre, sin ambiciones; será pequeño rentista, pequeño burgués, funcionario. Si hubiera tenido varios hermanos o hermanas, acaso hubiera llegado a ser un gran industrial, un gran productor, un gran sabio, hubiera sido una fuerza para su país, en lugar de ser un elemento de debilidad. ¡Más valen para un pueblo 100.000 hijos procedentes de 20.000 familias, que 100.000 hijos únicos!"

Esa era la situación en que se hallaban antes de la guerra los países más cultos de Europa, en lo que al problema de la población respecta. Pero la guerra ha modificado totalmente el estado de cosas. Algunos de sus efectos, como la destrucción de la vida de familia y la pérdida de hombres, puede decirse que han debido influir proporcionalmente en la población de los diversos países que luchan. En todo caso, no ha llegado aún la hora de que se puedan calcular con veracidad. Más existen otros efectos de la guerra que también repercuten sobre la población, como son la deficiencia en la alimentación y las malas condiciones de vida por escasez de medios materiales. Y este tipo de calamidades está quebrantando considerablemente la población de uno de los dos bandos beligerantes: de los imperios centrales.

La difícil situación económica por que atraviesan desde hace tiempo Alemania y Austria-Hungría, es tal vez el mayor peligro para el porvenir de sus razas. En dos sentidos influye sobre la población dicha crisis económica: en la disminución de los nacimientos y en el incremento de la mortalidad. Sir Bernard Mallet, el presidente de la Real Sociedad Estadística de Londres, en su reciente estudio acerca del influjo de la guerra en los movimientos de población, hace una comparación entre los datos anteriores a la guerra, referentes a la natalidad de los imperios centrales y en Inglaterra, y los datos actuales. Los resultados de esta comparación son los siguientes (1):

	Nacimientos en 1913	Nacimientos en 1916	% de disminución.
En Inglaterra y Gales	881.890	785.520	10.9
En Alemania (localidades de más de 15.000 habitantes)	633.235	371.888	41.3
En Hungría	744.916	333.551	55.2

La desproporción entre la disminución de la natalidad en los imperios centrales y un país beligerante como Inglaterra, es evidente. Y el hecho de que, en el caso de Alemania, sólo se tengan en cuenta los datos de las localidades mayores de 15.000 habitantes, no altera esencialmente la proporción del decrecimiento en la natalidad, según sir Bernard Mallet.

(1) Sir Bernard Mallet no incluye a Francia en sus comparaciones por no existir datos suficientes.

Por otra parte, el aumento de la mortalidad ha sido grande en los imperios centrales. He aquí las diferencias que establece el notable estadístico inglés entre la natalidad y la mortalidad en algunas poblaciones de Inglaterra, Alemania y Austria-Hungría, durante el período enero-agosto de 1917:

	Aumento o disminución de los nacimientos sobre las defunciones. Proporción por 100.000 habitantes
En Londres	+ 303
En Berlín	— 556
En Munich	— 155
En Dresde	— 467
En Viena	— 797
En Budapest	— 691
En Praga	— 1.108

Advierte sir Benard Mallet que de las estadísticas correspondientes a las ciudades alemanas no se excluyen las defunciones relativas a la población militar.

En suma: que la cuestión de la población ha de ser la más fundamental que se presente a los pueblos beligerantes de Europa en el día de la paz.

Tanto en el parlamento francés como en el inglés, hay pendientes proyectos de ley que tienen por objeto establecer pensiones a la maternidad — como existen ya en los Estados Unidos, — y evitar que la prole represente para las familias modestas una temible carga. Pero esto no es sino el alborear de una vasta política de población que muy pronto hemos de ver desarrollarse en Europa: cuando los hombres que ahora buscan la muerte recobren plenamente el sentido de la vida.

L. O.

Huelga de obreros municipales en Rosario

Sangriento choque entre los huelguistas

LOS CAUSAS DEL CONFLICTO

ROSARIO, octubre 8. — Poco antes que el personal de limpieza y maestranza de la municipalidad entrará a prestar sus respectivos servicios, esta mañana declaráronse en violenta huelga, y si bien es cierto no alcanzó a tener fatales consecuencias y resultados inmediatos debido a la intervención rápida de la policía y del escuadrón de seguridad, en cambio originó por un instante una verdadera batalla campal que mantuvo en excitación a todo el vecindario.

El motivo de este hecho, del cual resultaron cinco personas heridas, es según informes e impresiones recogidas en el lugar del acontecimiento y en la comisaría, debido a la actitud que asumirá hoy el interventor a esa repartición municipal, don Melitón Fayo, nombrado recientemente por el intendente interino doctor Fermín Lejarza. Dicha actitud del interventor era despedir a gran número de peones que prestan servicios hace tiempo, para colocar a otros nuevos que a juicio del señor Fayo, tendrían que ser italianos, pues los argentinos y españoles no reunen condiciones para el trabajo.

El personal estaba en conocimiento de las intenciones del interventor, celebró anoche una reunión, resolviendo ir a la huelga, y esta mañana presentáronse en la repartición municipal, entablándose una acalorada discusión entre el mismo personal, pues unos aplaudían la actitud del interventor y otros decían que era una verdadera injusticia.

De esta discusión pasóse a los hechos, resultando los peones Teófilo Bustos, Federico Romero, Juan González y José Farruggia, heridos en la cabeza por garrotazos, y Juan Britos, herido de bala en el muslo derecho.

El escuadrón de seguridad y el personal de la comisaría 5.a intervinieron inmediatamente, deteniendo a veintitantos individuos y transportando los heridos para su curación.

Aún no se ha aclarado quiénes han sido los autores del hecho. Muchos atribuyen este suceso a cuestiones políticas.

Los servicios municipales se encuentran completamente abandonados.

La repartición municipal de limpieza y maestranza se encuentra custodiada por los soldados del escuadrón de seguridad.

La embajada uruguaya en Lima

Entusiasta recepción

Recibimos en la mañana de hoy el siguiente cablegrama de Lima:

"Llegó la embajada uruguaya presidida por el ministro de relaciones exteriores, doctor Brum; deteniéndose en Ancón a causa de la cuarentena. El martes anclará en el Callao el crucero "Montevideo". Prepáranse grandes fiestas. El presidente Pardo ofrecerá un banquete en el palacio de gobierno. Habrá un baile en el Club de la Unión, y un sarao en la casa particular del presidente de la república. Don Antero Aspillaga invitará a una matinée".

Muy explicable es el entusiasmo que este cablegrama deja entrever, ya que a los prestigios personales del doctor Brum en toda América, únese en el caso aludido la especial confraternidad que siempre ha subsistido entre el pueblo del Perú y los del Plata.

Las fiestas prometen ser espléndidas. El Club de la Unión es el centro social y tradicional más selecto de la capital rimacense.

El señor Aspillaga, ex jefe del partido civil, es una figura social y política descollante. Y la alta distinción de la familia Pardo ha de contribuir a vincular en esos agasajos el tono de elevado homenaje que los conspicuos huéspedes merecen, por su significación continental.

Son, pues, los festejos de Lima, una nota más en el concierto de activas simpatías que destaca el momento actual de nuestro continente.

El escultor Pardo de Tavera

EXHIBICION DE UNA OBRA

En las vidrieras de la casa Noé y Compañía se exhibe desde ayer una hermosa obra del conocido escultor don Félix Pardo de Tavera, que con razón es contemplada ávidamente por el numeroso público que frecuenta diariamente la calle donde la obra se exhibe.

La estatua está concebida en uno de los grandes motivos que fueron siempre fuente de inspiración para las artes plásticas: representa, en efecto, una "Pandora", esculpida en cromático mármol de Carrara, con aquella sobriedad y gusto que son características del señor Pardo de Tavera.

Trátase, repetimos, de una obra notable que corrobora la reputación alcanzada por su autor en el país y en el extranjero.

Unión Cívica Radical

CIRCUNSCRIPCION 4a.

Los miembros de la C. D. entrante y de la que ha terminado su período del comité de esta circunscripción, han sido convocados a una reunión que tendrá lugar esta noche a las 8.30 en el local de la calle Almirante Brown 1064, a fin de efectuar el cambio de autoridades.

CIRCUNSCRIPCION 11a.

La C. D. del comité de esta sección se reunirá esta noche a las 9 en su local Larrea 258, para tratar diversos asuntos.

CIRCUNSCRIPCION 13a.

En su local de la calle Santiago del Estero 453, se reunirá hoy a las 9 p. m. la junta ejecutiva del comité seccional.

CIRCUNSCRIPCION 14

Constitución de autoridades

El jueves 10 del corriente, a las 9 p. m., se reunirá la comisión directiva del comité de la sección 14, San Nicolás, a fin de hacer entrega a los miembros electos últimamente, de sus respectivos cargos.

Este acto se llevará a cabo en el local del mencionado comité, calle Cangallo 1528.

RECTIFICACION

Habiendo informado un diario de la mañana en su edición de ayer que en un subcomité radical de la sección 2a., se borraban los candidatos de la lista dejando tan sólo el de la circunscripción, el comité de la capital nos comunica que el hecho es inexacto y que únicamente se ha procedido en tal forma, en un comité independiente de la sección 4a., que no tiene relación alguna con la Unión Cívica Radical.

COMITE UNIVERSITARIO

Elección de autoridades

El viernes 11 del corriente mes, en el local de la calle Méjico 1771, se efectuará la elección de la comisión directiva del comité universitario radical, sección derecho y ciencias sociales. Las mesas receptoras de votos funcionarán de 6 a 10 p. m.

DEMOSTRACION

Anoche se efectuó en el restaurant Ferrari, el banquete que un núcleo de amigos ofrecían al doctor Juan B. Bottinelli. El acto asumió contornos de una brillante demostración de afecto, donde se exteriorizaron las vivas simpatías de que goza el obsequiado, poniéndose de manifiesto una vez más los prestigios bien conquistados del doctor Bottinelli.

Ofreció la demostración en conceptuosas frases el señor Andrés F. Ventre, contestando en oportunas y felices palabras, el obsequiado.

Hicieron además uso de la palabra el señor S. J. García Anido, Dr. Santiago Berlingeri, Roque J. Stefanelli y Emilio Cristófalo.

BUENOS AIRES

Reunión del segundo congreso de la juventud — Notas enviadas a los presidentes de comités de partido.

MERCEDES, octubre 7 — La comisión organizadora del segundo congreso de la juventud radical de la provincia de Buenos Aires, que se reunirá próximamente, ha pasado a los presidentes de comités radicales, las siguientes notas:

"Distinguido correligionario: En nombre de la comisión organizadora del segundo congreso de la juventud radical de la provincia, a reunirse los días 26 y 27 del corriente mes de octubre, en esta ciudad de Mercedes por haberlo así resuelto el primer congreso, tengo el honor de dirigirme al señor presidente, pidiéndole se sirva invitar a la juventud radical de esa localidad a que designe dos delegados por ese partido o por cada sección electoral dentro del mismo.

"El objeto de la asamblea es reunir a la juventud que actúa en el radicalismo bonaerense, para que exponga votos de anhelos dignos de la Unión Cívica Radical, y en armonía con sus finalidades.

"Si hubiere ahí comité de la juventud, ruego al señor presidente se sirva pasar esta invitación a su comisión directiva. En caso contrario, y siempre que no sea posible reunir oportunamente a la juventud local para que elija sus delegados, éstos podrán ser nombrados por el comité de la cigna presidencia de usted.

Los delegados deberán comprometerse a concurrir a dicho segundo congreso.

"Le careciéndole contestación a la brevedad posible, a fin de facilitar los trabajos de organización y agradeciendo desde ya el apreciable concurso de ese comité, saluda al señor presidente con su distinguida consideración. — Felipe L. Díaz, presidente — Ricardo J. Cirio, secretario".

"En nombre de la comisión organizadora del segundo congreso de la juventud radical de la provincia, a celebrarse los días sábado 26 y domingo 27 de octubre en esta ciudad, por haberlo así resuelto el primer congreso, me permito reiterarle el pedido que hicimos a usted en nuestra invitación del 12 de septiembre, en el sentido de que se sirva comunicarnos, si es posible, diez o quince días antes del 26 de octubre, los nombres de los señores delegados electos.

"El congreso sólo sesionará los dos días mencionados, y los señores congresales podrán presentar sencillos proyectos de declaración de anhelos o simples proposiciones. Los delegados deberán venir munidos de poderes firmados por las autoridades de ese comité o del de la juventud si lo hubiere ahí.

"Convencido de que el señor presidente ha de compartir estas ideas, y esperando la respuesta, le saluda con su distinguida consideración".

MUNICIPALES

JIRA DEL INTENDENTE

Esta mañana el intendente municipal, doctor Llambías, acompañado por el director de paseos ingeniero Carrasco, efectuó una jira por distintos paseos y parques de la ciudad, a fin de darse cuenta del estado de conservación de los parques y plazas.

Se inspeccionó el parque 12 de octubre, en Flores, el paque Colón y la plaza Rodríguez Peña, tomándose algunas disposiciones para el mejor ornato y embellecimiento de esos paseos.

RENUNCIA DE UNA MISION

El contador general de la municipalidad don Roberto Wilde, presentó al intendente su renuncia de la misión de interventor en la oficina de personal de la municipalidad, cargo que quedó vacante por la cesantía impuesta al contador señor Dubois. Como se sabe, esa intervención fué decretada a raíz de serias denuncias formuladas por la caja de pensiones de la municipalidad de hechos irregulares que se atribuyen a la oficina intervenida.

COMISION SUPERIOR DE TEATROS

Presidida por el secretario de obras públicas, ingeniero Quartino, se reunió ayer la comisión superior de teatros, habiéndose tomado conocimiento y resuelto en dicha sesión un gran número de expedientes que la comisión tenía a su estudio.

CONFERENCIAS

ATENEO HISPANO AMERICANO

Como lo anunciamos oportunamente, en el salón de actos de esta prestigiosa institución, Avenida de Mayo 1120, el doctor Horacio N. Dobranich pronunciará esta noche una conferencia sobre las poesías y los poetas vascos. La reunión ha despertado general interés, lo que augura el éxito de la misma.

CONGRESO

El estudio del presupuesto—

Con asistencia de cinco de sus miembros celebró reunión ayer la comisión de presupuesto de la cámara de diputados, presidida por el doctor Molina.

Para establecer el criterio con que deberá procederse al estudio de los gastos de la administración se seguirá deliberando con asistencia del ministro de hacienda, doctor Salaberry, el lunes próximo.

La comisión resolvió solicitar del presidente del senado el envío del presupuesto de ese cuerpo, informándose además de la renuncia presentada por el señor Mouesca por razones de salud. Esta renuncia no podrá ser tomada en cuenta por estar la cámara en receso, sin facultades delegadas en la presidencia para reemplazarle, como sería del caso.

La carestía de la vida

Se subsana fácilmente, vistiéndose en la casa SANCHEZ & Cía.; con los ricos casimires NACIONALES, de pura lana.

TRAJES SOBRE MEDIDA a $ 38
TRAJES HECHOS en diversidad de formas, clases y gustos a . . . . $ 35

SANCHEZ y Cía.
CALLAO Y CORRIENTES

LA GUERRA MUNDIAL

Frente occidental

Toma de Berry-au-Bac por los franceses

PARIS, octubre 8 — Los comunicados oficiales de ayer contienen las siguientes informaciones:

Al norte de Saint Quentin continúa la lucha con redoblada violencia. Quebrantamos las numerosas tentativas del enemigo para desalojarnos de las posiciones conquistadas, a excepción de una en la región de la granja de Tilloy, en donde el adversario logró conseguir una pequeña ventaja. El combate continúa.

Los alemanes se esforzaron para contener nuestro avance en la orilla norte del Suippe.

La lucha es particularmente viva en la región de Bertricourt. Nos apoderamos de Saint Masmes y penetramos en Hauvine, al norte de Arnes.

Realizamos con buenos resultados unas operaciones locales al norte de Saint Quentin.

En las últimas 24 horas hicimos más de 700 prisioneros.

La resistencia del enemigo en los frentes del Suippe y de Arnes no ha disminuído.

El enemigo reconquistó la aldea de Saint Etienne, de la que nos volvimos a apoderar poco después haciendo un centenar de prisioneros.

Tomamos un sistema fortificado que defendía los accesos al sur de la isla sobre el Suippe y llegamos a los límites de Saint Etienne-sur-Suippe.

Forzamos en dos puntos el paso del río, en la región de Aumenencourt y Le Petit y nos apoderamos de Berry-au-Bac.

Nuevo aeroplanos enemigos fueron derribados o puestos fuera de combate.

NUEVA YORK, octubre 8. — El comando de las tropas de los Estados Unidos en Francia, transmite este comunicado:

Expulsamos al enemigo de Chatel Cherery y dominando la resistencia encarnizada que oponía, nos apoderamos de las alturas que dominan el oeste de Aire.

No hay nada importante que señalar de los demás sectores.

LONDRES, octubre 8. — Ayer el "War Office" comunicó lo siguiente:

Esta mañana en el curso de felices operaciones secundarias, avanzamos nuestra línea en un frente aproximado de cuatro millas al norte del Scarpe, apoderándonos de las aldeas de Biache-Saint-Vaast y Oppy, y haciendo más de un centenar de prisioneros. Asimismo tomamos cierto número de ametralladoras.

También hubo escaramuzas entre patrullas al nordeste de Pinoy y al norte de Aubencheul-aux-Bois. Hicimos progresos en estos dos puntos.

El mal tiempo reinante el día 6, ocasionó la restricción de los vuelos. Arrojamos siete toneladas de bombas en las líneas de retaguardia enemigas. Los pilotos alemanes desplegaron muy escasa actividad. Destruímos un globo de observación enemigo. Faltan cinco de nuestros aviones. Nuestras escuadrillas de bombardeo nocturno aprovechando una ligera mejoría del tiempo, atacaron importantes empalmes ferroviarios del enemigo y lanzaron 16 y media toneladas de bombas, obteniendo blancos directos sobre las vías férreas.

NUEVA YORK, octubre 8. — El estado mayor alemán publicó ayer el siguiente comunicado:

En Flandes y en el frente de Cambrai, el día ha transcurrido más tranquilo.

Al norte de Saint Quentin, se ha mantenido casi sin interrupción la fuerte lucha iniciada desde mediados de septiembre y a pesar de que el adversario ha traído repetidamente nuevas formaciones de tropas frescas, su acción no ha sido capaz para obtener en este teatro, hasta el presente, ningún éxito que sea digno de mención. También ayer los ataques que lanzó el enemigo durante la mañana, al noroeste de Le Catelet, a ambos lados de Lesdins, y por la tarde en un amplio frente al norte de Saint Quentin, fueron quebrantados. El enemigo, que había primeramente realizado ganancias de terreno en el canal del Somme, en dirección a Essigny y Le Pétit, fué obligado a retroceder mediante contraataques efectuados con éxito y "raids" nocturnos hasta Remaucourt.

El enemigo nos sigue de cerca, en dirección de nuestras nuevas posiciones sobre el Aisne y el Suippe, entre Pontavert y Bezancourt, y frecuentemente lanzó ataques contra aquellas.

Se están desarrollando batallas cerca de Pontavert y Berry-au-Bac, a ambos lados del camino de Reims a Neufchatel, y cerca de Bezancourt. El enemigo ha sido rechazado en todas partes y solamente en algunos puntos aislados, pequeños destacamentos han mantenido pié en la márgen norte del Suippe.

El enemigo atacó con grandes fuerzas en Arnes y al oeste de Saint Etieny y aquí tampoco sus ataques alcanzaron éxito, a causa de nuestros contraataques.

En el frente de batalla de la Champaña, la lucha estuvo ayer paralizada.

Después de 10 días de rudos combates al este de Saint Etienne, cerca de Orfeuil y de Antre, quebrantamos los ataques parciales llevados por el enemigo.

En el resto del frente rechazamos fuertes partidas de reconocimiento enemigos.

Entre el Argona y el Mosa, las tropas de los Estados Unidos continuaron efectuando sus violentos ataques.

El regimiento de infantería número 147, que lleva el nombre de General mariscal de campo von Hindenburg, que ya había contribuído en forma decisiva para que el enemigo rompiera nuestro frente al oeste del Mosa, efectuando una defensa con éxito completo, derrotó al adversario en las alturas al sur del Aisne.

El centro de gravedad del ataque enemigo, gravitó también ayer a ambos lados del camino que conduce de Charpentry a Remagno.

Al norte de Saint Quentin y entre el Argona y el Mosa, se desarrollaron ataques enemigos en las horas de la noche.

En la Champaña transcurrió el día en calma.

Frente austro-italiano

ROMA, octubre 8. — El ministerio de guerra publicó ayer el siguiente comunicado:

En la Giudicaria, uno de nuestros destacamentos exploradores, después de atravesar el Chiese, penetró en Daone y causó daños en las instalaciones defensivas bajo el fuego enemigo; después de haber puesto en fuga, por medio de un ataque decidido a una numerosa patrulla hasta que trató de aproximarse, regresó indemne a nuestras líneas.

Al norte de Col di Rosso, una de nuestras patrullas que se vió atacada a la bayoneta por un fuerte destacamento adversario, quebrantó primeramente al enemigo, lanzándole bombas de mano y en seguida lo contraatacó, obligándolo a huir, dejando abandonados en el campo muchos cadáveres.

En el valle del Brenta rechazamos a destacamentos enemigos que se aproximaban a nuestras empalizadas del Grotella.

En la pasada noche, nuestros dirigibles bombardearon con resultados eficaces los campos de aviación situados en la llanura veneciana y los objetivos militares de Primolano (Valle Sugana) y Fucine (Valle Sole). En combates aéreos derribamos dos aeroplanos enemigos.

Frente oriental

LONDRES, octubre 8. — El ministerio de guerra serbio dió a conocer este comunicado:

Después de la reconquista de Vranje continuamos la persecución del enemigo.

Nos apoderamos de 1500 prisioneros, comprendiéndose entre ellos un comandante de un regimiento austriaco. Tomamos también 12 cañones y unas 30 ametralladoras.

PARIS, octubre 8. — El estado mayor del ejército de oriente, transmitió este comunicado:

Los austriacos fueron derrotados el día 5 de este mes, hacia Vranje, y se repliegan en desorden en dirección a Nisen. Abandonaron en su retirada 1500 prisioneros, doce cañones y treinta ametralladoras. Las tropas franco-serbias persiguen al enemigo en dirección a Leskovatz y más al oeste, los franceses dispersaron a un destacamento alemán, apoderándose de la estación de Katchanik y tomaron cien prisioneros, treinta cañones y numerosos convoyes.

Las fuerzas aliadas continúan progresando más allá de Dibra.

En el camino de El-Bassan, rechazado hacia las alturas de Tomorvan un fuerte destacamento enemigo.

NUEVA YORK, octubre 8. — El estado mayor austriaco publicó el comunicado sobre las operaciones en Albania:

Hubo nuevos encuentros entre avanzadas en Skumbi.

No se realizaron operaciones de importancia en la región fronteriza de la antigua Serbia.

[illegible]

Los cuarteles de Trelew

[illegible] para adquirir sus materiales [illegible] de la municipalidad [illegible] don Martín [illegible] concurrió en la tarde de ayer al ministerio de guerra, con objeto de entrevistarse con el titular de la cartera [illegible] gestionar el despacho de [illegible] de compra para los materiales [illegible] que constituyen los cuarteles de Trelew.

Como el doctor Moreno estuviese ocupado en esos momentos, el señor [illegible] fué atendido por el coronel [illegible] con quien conferenció detenidamente.

El mencionado jefe se manifestó en principio partidario de esa venta, que serviría, de acuerdo con la petición de referencia, para establecer allí servicios públicos de importancia para dicha población.

A fin de avaluar los materiales en cuestión, es muy probable que el ministerio nombre una comisión de técnicos que se trasladaría a Trelew [illegible]. Esta comisión presentaría un informe que serviría de base para la operación.

En una nueva entrevista que se celebrará el jueves próximo, quedará probablemente resuelta la actitud que al respecto se debe seguir.

Carlos Miranda

† Ayer en Madrid

Ha muerto ayer en Madrid Carlos Miranda, uno de los primeros poetas [illegible] de España y uno de los mejores periodistas que integraban la redacción de "El Liberal", diario que ha sido, puede decirse, la "casa solar" de todos los escritores españoles de la famosa generación del 98.

Carlos Miranda, que era un verdadero espíritu selecto y cultivado, aparte de sus "versos prosaicos", que publicaba diariamente en el referido cotidiano y de sus crónicas periodísticas llenas de gracia y chispeante buen humor, era autor de numerosos versos "en serio", en los que la emoción y la belleza corrían parejas con la forma castiza y galana, que fueron una de sus características.

Publicó algunas novelas y aun intentó la literatura teatral, pero su obra destacada, que le valió la popularidad y el aprecio, se halla en los últimos [illegible] años de "El Liberal". [illegible] periodista, y al diario [illegible] sus mejores actividades y los mejores frutos de su ingenio.

[illegible]

El conflicto universitario de Córdoba

Visita del Dr. Salinas a varias escuelas

EN EL SEMINARIO

Clasificaciones, exámenes y promociones

RESOLUCION DEL INTERVENTOR

Nuestro corresponsal en Córdoba nos trasmite las importantes noticias que insertamos a continuación, acerca de la labor que lleva a cabo en aquella ciudad el ministro de instrucción pública, doctor Salinas, en su calidad de interventor en la universidad. La obra encomendada al mencionado secretario de estado, realízase, pues, en la forma eficaz que se ambicionaba, siendo la presencia del doctor Salinas en aquella ciudad, provechosa a los altos intereses educacionales.

He aquí los telegramas de referencia:

CORDOBA, octubre 8. — El ministro de instrucción pública, doctor Salinas, empeñado en compenetrarse del funcionamiento de los establecimientos educacionales de la ciudad, ha efectuado una visita a la escuela normal de profesores, recorriendo detenidamente sus diversas dependencias.

En su visita detúvose en el curso de aplicación, presenciando las clases que se dictaban. Durante éstas pudo darse cuenta de la forma en que se desarrolla la enseñanza y se cumple el programa de la escuela.

Pasó luego el referido funcionario al colegio nacional, donde fué recibido por los directores y el cuerpo de profesores. Después de visitar las instalaciones del establecimiento, asistió a varias clases para empaparse de la manera en que ellas se efectuaban.

Los alumnos, entusiasmados por la presencia del interventor, prorrumpieron en grandes vivas a su personalidad, que eran seguidos por ruidosos aplausos.

El doctor Salinas notó múltiples deficiencias en el local así como también en el gabinete de material, deficiencias éstas de las que se prometió ocupar.

Más tarde se trasladó, en compañía del obispo diocesano, monseñor Bustos, y del padre Vera, al seminario, donde fué también entusiastamente recibido por los seminaristas, que lo hicieron objeto de una magnífica ovación.

Pudo el doctor Salinas apreciar a través de su visita, el modo cómo se efectúa la instrucción en este plantel.

CORDOBA, [illegible] — [illegible] el texto de la [illegible] con referencia a su visita al colegio nacional. Dice así:

Considerando:

Que la organización [illegible] del colegio nacional [illegible] esta universidad [illegible] ampliamente a los [illegible] sido creado, y teniendo en cuenta que es equitativo aplicar el régimen de su enseñanza las disposiciones vigentes en los demás institutos dependientes del ministerio de instrucción pública, en cuanto al sistema de promociones y exámenes, el ministro de justicia e instrucción pública de la nación, en uso de las facultades conferidas por el P. E., resuelve:

Artículo 1o.—Adóptase en todas sus partes el reglamento de clasificaciones, exámenes y promociones que, por decreto del P. E. de fecha 10 de octubre de 1917, rige en todos los establecimientos de enseñanza dependientes del ministerio de instrucción pública de la nación, como así también las modificaciones que posteriormente se hayan introducido y se introduzcan en el mismo.

Art. 2.—Librese al servicio de los alumnos y profesores del colegio nacional la biblioteca del mismo y dispóngase por la rectoría que las clases de historia natural, de física y de química se dicten en los gabinetes respectivos, a efecto de que la enseñanza se imparta en forma esencialmente práctica y experimental.

Art. 3o.—Las becas se adjudicarán por el rectorado de la universidad y a propuesta del cuerpo de profesores a los alumnos pobres más aventajados y de mejor conducta que tuvieran un promedio de clasificaciones de distinguido, por lo menos.

Art. 4o.—Comuníquese, insértese en el libro de resoluciones y archívese.—(Firmado): J. S. Salinas".

La guerra aérea

DESAPARICION DE GARROS

Un telegrama procedente de París nos hace saber que el célebre piloto francés Rolando Garros, que salió días pasados para efectuar un reconocimiento, ha desaparecido.

Como debe recordarse, Garros se evadió de Alemania hace unos meses donde estaba prisionero. De inmediato ingresó en una escuadrilla de caza, ávido de repetir las hazañas que tanta fama le dieron.

No se sabe si Garros ha sido víctima de algún accidente o a causa de un desperfecto del motor de su avión, se ha visto obligado a descender en las líneas enemigas del frente occidental. El telegrama indica que ha sido considerado por el estado mayor como desaparecido.

AVIACION

Obsequio al teniente Protzel

La colectividad peruana, que tan bien sabe reconocer los méritos de sus compatriotas, después del almuerzo de despedida ofrecido al teniente Guillermo Protzel, resolvió en una reunión celebrada en el Jockey Club, promover una suscripción para obsequiarle con un elemento grato y útil a sus propósitos y aspiraciones.

A tal objeto, se decidió adquirir un aeroplano Farman, que se encuentra en la escuela de Palomar.

La suscripción quedó cubierta en el día de ayer, y posiblemente, según autorización del gobierno peruano, recientemente recibida, el aparato será embarcado en el vapor "Iquitos", próximo a zarpar.

PERIODISMO

REVISTA DE CIENCIAS ECONOMICAS

Publica en su último número el siguiente sumario:

1. La inmigración después de la guerra; 2. Teoría de los costos comparativos. 3. El seguro de vida en la Argentina. 4. Una posible aplicación de la hipoteca naval. 5. El cálculo de probabilidades y las ciencias de observación. 6. Evolución del impuesto.

DIPLOMATICAS

Recepción del cuerpo diplomático—

Mañana, a la hora de costumbre, serán recibidos en audiencia por el ministro de relaciones exteriores, los jefes de misión del cuerpo diplomático extranjero acreditado ante nuestro gobierno.

Ministro argentino en Colombia—

El nuevo plenipotenciario argentino en Colombia, señor Avelino Ferreira, se despedirá esta tarde del ministro de relaciones exteriores, por ausentarse mañana a ocupar su destino.

El señor Ferreira, según tenemos entendido, hará el viaje por vía cordillera, dirigiéndose a Valparaíso, donde tomará el vapor que lo conducirá hasta un puerto de Colombia en el Pacífico y de aquí a Bogotá, capital de aquella república.

Despedida de monseñor Edvards—

El plenipotenciario de Chile aquí acreditado, doctor Emiliano Figueroa Larraín, dará esta noche una comida de despedida al vicario general del ejército de Chile, monseñor Edwards, que mañana emprenderá viaje de regreso a su país.

El distinguido prelado se despedirá hoy del jefe de la cancillería.

El señor J. Teodosio Cabada

Hemos recibido la visita del marino peruano señor J. Teodosio Cabada, perteneciente al vapor "Iquitos", de la Compañía Peruana, surto actualmente en nuestro puerto.

El señor Cabada hace viaje de estudio; pues se recibió en la marina militar hace dos años.

Muy joven aún, ha cumplido ya varias travesías de práctica en diversos mares, y ocupa un puesto distinguido entre la juventud profesional de su país, donde le incumbe guardar la tradición de una familia que siempre se distinguió en servicio de la patria.

El "Iquitos", que conduce los restos del malogrado aviador peruano teniente Ruiz, partirá en breves horas, llevando un considerable cargamento de trigo.

En su visita a nuestra redacción dejó el señor Cabada las más simpáticas impresiones; y al partir le acompañan nuestros sinceros votos por su feliz retorno a los mares de su patria.

ASISTENCIA PUBLICA

ESTADO SANITARIO DE LA POBLACION

A continuación damos cuenta del movimiento habido por enfermedades infectocontagiosas y mortalidad en general, durante la última semana transcurrida, comparado con el correspondiente a igual período del año anterior:

	Enfermos denunciados.		Defunciones.	
	1917	1918	1917	1918
Tuberculosis	35	32	64	56
Viruela	—	—	—	—
Escarlatina	1	7	1	1
Sarampión	7	—	4	—
F. tifoidea	—	—	1	—
Difteria	7	10	4	2
Coqueluche	—	—	1	2
Totales	50	49	75	61
Mortalidad general	...	...	404	340

Notas policiales

El crimen de Villa Mitre

EXITO DE LA PESQUISA

Identificación y captura de sus autores

Antecedentes del suceso

La división de investigaciones, como resultado de una labor activa e ininterrumpida de dos semanas, dejó ayer debidamente esclarecido el crimen salvaje perpetrado el 16 del mes próximo pasado en la persona de una inocente criatura en Villa Mitre.

Los antecedentes del suceso son conocidos. En la comisaría 37 denunció, la noche del día arriba referido, Teodora Rodríguez, domiciliada en un terreno ubicado en las calles Lascano y San Nicolás, haberle sido arrebatada, a las siete, aproximadamente, de los brazos una hija de dos años de edad de nombre Filomena, a quien acababa de hacer dormir. [illegible] como antecedente ilustrativo del extraño suceso que, además del rapto, los misteriosos delincuentes le habían substraído diversas ropas tendidas a secar en una soga existente junto al rancho que habita en el paraje susodicho y la suma de cuatro pesos.

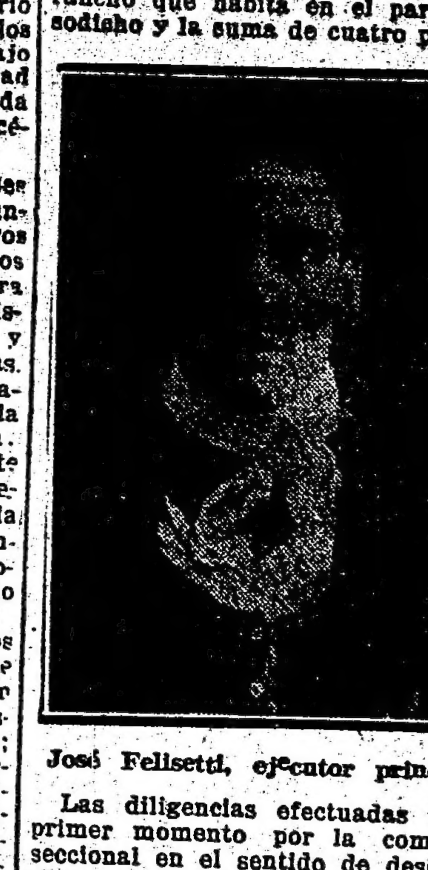

José Felisetti, ejecutor principal

Las diligencias efectuadas en el primer momento por la comisaría seccional en el sentido de descubrir el paradero de la niñita Filomena no dieron mayor resultado; así las cosas, cuando se desesperaba ya de encontrar a la víctima, fué descubierto por unos niños, dentro de una zanja existente en un terreno despoblado a la altura de las calles Arregui y Sud América, el cadáver de la inocente criatura.

En el cuerpo de la pequeña Filomena, hallado en posición de cúbito dorsal, se advertían signos evidentes de una profanación repugnante; la niñita había sido, primeramente extrangulada, y luego ultrajada por sus asesinos en forma brutal.

Enrique Peña

Puesto el crimen en conocimiento del juez de instrucción, doctor Llavallol, por la comisaría seccional, este magistrado requirió la intervención de investigaciones, haciéndose cargo de la pesquisa, el comisario Eduardo Santiago, jefe de la sección seguridad personal de aquella dependencia.

Iniciadas las averiguaciones pertinentes, las primeras sospechas recayeron sobre el padre de la víctima Agustín Depascuali, quien, preventivamente fué detenido.

Depascuali [illegible] declaró no haber [illegible] terreno donde [illegible] cadáver de su hija [illegible] tierra, húmeda [illegible] advertía en forma [illegible] a dudas, las [illegible]

El comisario [illegible]

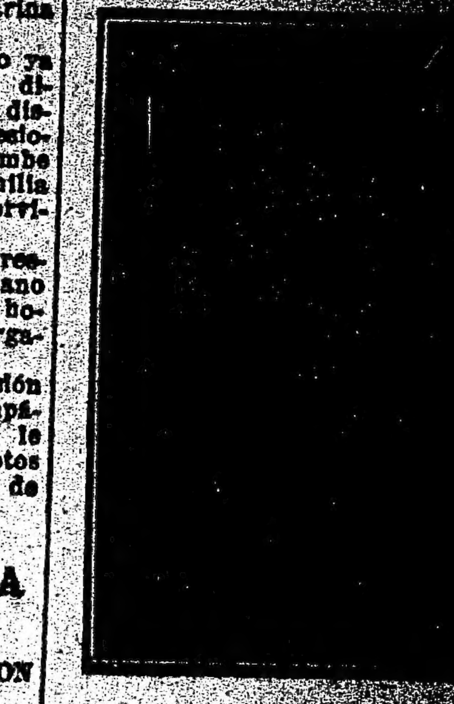

José Domingorena

gabinete dactiloscópico, realizó con ese motivo, según oportunamente informamos, un estudio técnico de las pisadas de Depascuali, que vino a corroborar aquella creencia. No había duda, pues, que el padre de Filomena ocultaba la verdad, y esa actitud, unida a sus dudosos antecedentes morales, le hacían aparecer como comprometido en el repugnante crimen.

El juez de instrucción doctor Llavallol, no obstante estas presunciones, dispuso la libertad de Agustín Depascuali, en razón de no existir mérito para que continuase detenido, y debido a esta circunstancia la pesquisa se orientó en otro sentido.

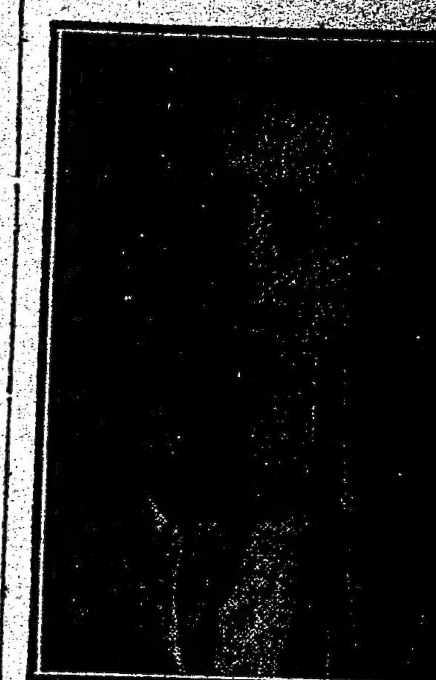

Antonio Ferrari (a) Burro

Juntamente con las ropas robadas a Teodora se encontraron, según se recordará, un pantalón y una cartera, hallazgo que hizo surgir en los funcionarios policiales la hipótesis de que el crimen tuviera una vinculación directa con esa substracción.

Comisionados por el comisario Santiago, los oficiales [illegible] autor de esos robos, Enrique Peña, argentino, de 17 años, ratero conocido que registra diversas entradas en la policía por delitos semejantes.

Una vez entre rejas, Peña hábilmente interrogado por el comisario Santiago, confesó de plano el crimen, corroborando la creencia abrigada por aquel funcionario de que el repugnante suceso y la substracción de ropas constituían dos delitos conexos. Con lujo de detalles repugnantes el ratero en cuestión relató la forma en que fué asesinada la niña Filomena Depascuali.

Refirió Peña que después de substraer diversas ropas en una casa vecina al rancho ocupado por Teodora Rodríguez, él y sus compañeros José Antonio Felissetti o Cetti, Antonio Ferrari (a) Burro y José Domingo Domingorena, se propusieron también hacer lo mismo con las que aquélla tenía colgadas. Realizado el robo, en circunstancias en que se hallaban ya a unas cuadras de distancia de Teodora, a Felissetti le acometió la idea de raptar a la inocente criatura.

El rapto lo efectuaron Peña y Felissetti a las 7.30 de la tarde, aproximadamente, y media hora después, el segundo de los nombrados, a trescientos metros del rancho de Teodora, junto a una noria, extrangula a la víctima, ultrajándola acto seguido los cuatro delincuentes, cuyas fotografías reproducen los grabados que ilustran esta crónica.

Tales son, en síntesis, los antecedentes del repugnante crimen de Villa Mitre, en el que sus autores han demostrado un salvajismo y ferocidad de hienas.

La reconstrucción del crimen se efectuó esta mañana en el terreno donde fué extrangulada la inocente víctima, en presencia del juez de instrucción doctor Llavallol, del fiscal doctor Valdez, del secretario doctor Polito y del comisario Santiago.

EN UN SALON DE BAILE

Herido de una puñalada

En el salón San Martín, situado en la calle Rodríguez Peña 344, se produjo a la 1.30 de la madrugada de hoy, un suceso de sangre, cuyo esclarecimiento diligencia la comisaría 5.a.

La víctima es Gabriel Merella, el que fué herido de una puñalada en el muslo izquierdo, en circunstancias desconocidas.

Como autor del hecho se sindica a uno de los componentes de un grupo de individuos de malos antecedentes, asociados bajo la denominación de "La barra de llanta de goma". Merella es español, de 32 años, jornalero, habiendo sido atendido en el consultorio central de la asistencia pública.

En averiguación del hecho, la comisaría arriba citada detuvo a Juan Gonzáles o Pichenta (a) Llanta de Goma, Antonio Romero, Pedro Marcelino y Manuel Diégues.

COLISION DE VEHICULOS

En las calles San Eduardo y Camichuelo, esta mañana chocaron un automóvil de alquiler número [illegible] a cargo del chauffeur Amado Ortiz de Zárate, y un carro-tanque de la municipalidad.

Como consecuencia de la colisión resultó herido de alguna importancia, Pedro Otoli, que viajaba en el automóvil.

Los vehículos resultaron con desperfectos de alguna consideración, que hasta este momento no han sido valuados.

La comisaría 43, que intervino procedió a la detención de ambos conductores [illegible] en el hospital Juan A. [illegible]

Notas de la guerra

Los experimentos socialistas de Rusia

Hace meses que se vive en Petrogrado bajo el régimen socialista del [illegible] La prensa maximalista [illegible] proclama [illegible]

[illegible] este novísimo experimento tiene interés considerable porque se aplica a la vez al dominio económico y al fiscal. La ciencia económica tiene rarísimas ocasiones de hacer verdaderas experiencias. La ocasión que hoy se presenta en Rusia es, pues, única y merece estudiarse atentamente.

Los agentes del socialismo de Lenine en el campo económico son, principalmente, los comités de las fábricas. En su respectivo campo de acción representan el mismo papel que los soviets en la política. ¿Cuál es el origen de esos comités? ¿Qué influencia tienen? ¿Cuáles son sus funciones?

Preguntas esenciales, que es necesario responder, si queremos darnos cuenta de los fenómenos económicos y sociales de la Rusia actual.

Es preciso remontar a los primeros días de la revolución. El antiguo régimen, ha desaparecido; los obreros exaltados, después de haber tomado parte en las grandes batallas políticas, vuelven a sus fábricas como ciudadanos libres. Quieren, ante todo, mejorar sus condiciones de existencia. Gozan de las simpatías de toda la población. El zarismo había creado una situación tiránica, imposible de resistir. Los obreros eran simples esclavos.

Desde luego los patrones se ven obligados a aceptar aumentos de sueldo exigidos brutalmente, sin ningún criterio científico y sin tener en cuenta que se está llevando a cabo la célebre fábula de la gallina de los huevos de oro. Los obreros no emprendieron organización lógica ninguna: no tuvieron en cuenta las necesidades de las fábricas, las exigencias de la producción. Solo pensaron en aumentos de salarios cada vez mayores e imposibles.

En cada fábrica se formó un comité de fábrica elegido por los mismos obreros y encargado de representarlos ante los patrones [illegible]

[illegible] con factores gravísimos.

Los obreros de Petrogrado se manifiestan refractarios a toda disciplina. Los pocos elementos estables y serios de ese gremio, fueron ahogados desde los primeros días de la revolución por las masas de campesinos llegadas de los campos, atraídas al gran centro de la producción por las necesidades de la defensa nacional.

Poco accesibles a los dictados de la razón, esos hombres de almas infantiles e ignaras se arrojan locamente a la lucha contra los patrones y los ricos, guiados por el apetito único de la ganancia inmediata. Se los ve llegar a las cajas de las fábricas provistos de grandes sacos para encerrar en ellos las sumas de salarios que se les adeudan, porque el aumento principia a contarse desde el día en que comenzó la guerra. Los patrones no pretenden discutir y sólo piensan en huir, en escapar a la turba hambreada y codiciosa.

Las empresas no provistas de un capital enorme se ven obligadas a suspender inmediatamente todo trabajo. En otras, más sólidas, se ve que la calidad del trabajo desmejora enormemente. La lucha emprendida por los obreros contra los patrones desorganiza las fábricas mucho más que la misma carencia de materias primas.

Como la depreciación del dinero se acentúa más y más, resulta que el alza nominal de los salarios de nada vale ante un costo de la vida cada día mayor. A pesar de sus "gloriosas victorias", el proletariado se ve en peor situación que nunca. Preséntasele implacable el terrible espectro del hambre, simbolizado en la falta de trabajo. Es un círculo vicioso imposible de romper.

La suspensión de las hostilidades y de la actividad de guerra arruina a la mayor parte de los establecimientos industriales de la capital que no tenían otra razón de ser. Algunos videntes comprenden que el obrero de Petrogrado [illegible] destrucción enorme, inútil, de materia prima y de combustible, que hubiera debido economizarse celosamente para que no llegara el día terrible en que la capital de Rusia hubiera de verse desprovista de fuego, de luz y de energía. El salario que hoy reciben en Petrograd los obreros no es el pago de un trabajo productivo, sino una simple caridad pública semejante a la practicada en la revolución francesa por los célebres "talleres nacionales".

Durante los siete primeros meses de la revolución, nacieron y se fundaron multitud de sindicatos obreros y centenares de millares de socios nominales. Todos los esfuerzos para organizar ese movimiento sindicalista, se rompieron ante la ceguedad y torpeza de los comités de fábricas. Era inútil representar a esas entidades los peligros que se corrían con la falta de organización y de lógica. Los comités replicaban: que imite Europa el ejemplo de la Rusia revolucionaria! Imitando una fórmula militar los comités proclaman su omnipotencia con esta fórmula: el comité es dueño del territorio ocupado por la fábrica!

Tal es la situación de los obreros de Petrograd en vísperas del golpe de estado maximalista. Comprenden que el caos reina, que es preciso buscar una solución, organizar algo; pero no ven la manera de alcanzarlo. Un pensamiento único les domina: el odio al rico, al burgués, causa de todos sus males. Creen sinceramente que en ellos está la salvación. Es el momento de la supremacía absoluta de los comités de fábricas.

Ludovic Nadeau.

En [illegible] de Flandes — La [illegible] del rancho

[illegible] de la Compañía [illegible] de Electricidad continúa en el mismo estado que en los días anteriores. Ninguna novedad se ha producido por el momento no se ve la posibilidad de llegar a un arreglo que permita la terminación del conflicto, dado el criterio diferente con que las partes lo aprecian.

Durante las últimas 24 horas, ha ocurrido a lo largo del movimiento lo siguiente:

Las gestiones de arreglo—

El presidente del departamento provincial, doctor Silvio Magnasco, en las entrevistas celebradas con la dirección de la empresa y los obreros en huelga, ha tratado de obtener que una y otros abandonen los puntos de mira en que se han colocado, a fin de obtener una fórmula que facilite el avenimiento.

A este respecto, la compañía ha manifestado estar dispuesta a entrar en arreglo con su personal en pago, sobre iguales bases a las que sirvieron para la solución de la huelga de correos y telégrafos.

Entre tanto los obreros, debido a las declaraciones hechas por el doctor Magnasco, en sentido de que no obraba sino como mediador oficioso, han resuelto desestimar dicha propuesta, tanto por apartarse del pacto que la compañía celebró con ellos el 27 del mes anterior, como por creer que el departamento provincial del trabajo está comprometido a hacer cumplir el pliego de condiciones subscripto por la empresa y los obreros en 1917.

Es más probable que las gestiones de arreglo que se efectúan, tenga más éxito por parte de la Federación Marítima, ya que en la entrevista celebrada esta mañana entre una comisión de esta entidad gremial y los directores de la compañía, se trató extensamente de las derivaciones que podría tener el movimiento y de la necesidad de llegar a un acuerdo.

Los servicios de la empresa—

Como en los días anteriores, los servicios de la empresa, se han hecho regularmente, no habiendo ocurrido ninguna interrupción en el alumbrado público.

Esta mañana, por otra parte, principiaron a hacer correr los tranvías que efectúan el servicio de pasajeros entre la isla Maciel y Avellaneda, que estaba suspendido.

La empresa, analizada la situación del conflicto, resolvió que no había razón para privar al vecindario de la acción de estos tranvías.

La vigilancia policial—

La tarea encomendada a las fuerzas policiales encargadas de mantener el orden con motivo de este asunto, prosigue cumpliéndose correctamente.

La vigilancia establecida alrededor de las usinas de la empresa, es [illegible] y puede decirse que por eso ningún hecho violento hay que lamentar.

ESTADO DEL TIEMPO

Durante las últimas 24 horas han [illegible]

[illegible]

[illegible] la raza

[illegible] celebrarse [illegible]

[illegible] Y SOCIEDADES

[illegible]

…NICA SOCIAL

… Cobo, murió a los 84 … habiéndose señalado … actuación destacada, … cargos que desempe-…

… había dedicado sus ener-… órdenes de activi-… dándose con especial … industrias rurales. Fué … fundador de la Sociedad … cuya primera exposición … los premios.

… el señor Cobo, uno … fundadores del Jockey Club, … del Progreso, institución … fué durante varios años …

… Cobo actuó en política, … época de su vida, to-… en diversas agitaciones … vieron al país, en las ba-… Cepeda y Pavón, conquis-… oportunidades, el gra-… mandante.

… diputado a la legislatura pro-… director del Banco de la Pro-… ocupó otros cargos de impor-…

… fallecimiento del señor Cobo, … luto a numerosos hogares … de los más distinguidos. … de sus restos que se … mañana a las 10 a. m., … necrópolis del norte, ha de dar … una elocuente demostración … dencia.

* * *

… encuentra un poco más alivia-… señora Joaquina Arana de To-… con motivo de su enfer-… es muy visitada por sus nu-… relaciones que concurren a … por la salud de la distin-… paciente.

* * *

… proporciones promete … la velada que a beneficio de … comisión protectora de niños po-… llevará a cabo el domingo … en el teatro Odeón … la compañía que … [illegible]

* * *

… reunión celebrada ayer por … comisión encargada de la colecta … beneficio del Patronato de la In-… fancia, se ha comprobado el siguien-… resultado: colecta, $ 149.690.16; … alcancías, $ 64.246.63; rifa del Ar-… ca Noé, $ 2.783; total, 216.719.79.

… la rifa del Arca de Noé y de … juguetes más … que se efectuó ayer en el local de la administración de la lotería nacional, resultaron premiados los siguientes números: 1368, 4977, 2860, 1092, 3880, 3399, 3249, 3606, 3297, [illegible], 4738, 4349, 3659, 3756, 1152, [illegible], 1353, 4710, 4579, 4844, 4058, [illegible], 1378, 1985.

De los 216.719.79 pesos recolectados, hay que deducir 8000 pesos que según disposición de las donantes, señoras Carolina Aguirre de Ortiz Basualdo y Amalia Arrotea de Muñoz, por pesos 5000 y 3000 respectivamente, deben pasar a la cuenta de "Fondo permanente", en títulos, para recibir la renta, quedando de consiguiente un saldo hasta ayer de $ 208.719.79.

Aún falta agregar, a esta suma, el producto del beneficio del Colón, y el contenido de las alcancías que faltan ser devueltas y algunas cantidades depositadas en los Bancos.

* * *

Promete dar motivo a una reunión de hermosas proporciones, el festival que tendrá lugar en el Plaza Hotel el sábado 12 por la tarde, a beneficio de los niños pobres que se asisten en la sala número 3 del hospital Ramos Mejía (ex San Roque).

La entrada con opción al te costará 4 pesos. Las mesas pueden reservarse desde hoy en casa de la marquesa de Salamanca, Parera 78 o en el Plaza Hotel.

El te se servirá en el jardín de invierno y la reunión será amenizada por dos orquestas.

Las invitaciones que circulan profusamente en nuestra sociedad llevan las siguientes firmas:

Celina Maturana de Aráoz Alfaro, Julia Elena A. de Martínez de Hoz, Adela Carabassa de Pando, Celia B. de Velazco Blanco, María Robertson Lavalle de Agote, María Teresa Peró de Bonorino Udaondo, Celina Lapalma de Emery, María Ayerza de Peró, Petrona Crisol de Molina Salas, Delfina Goñi de Pando, Magdalena Bengolea de Sánchez Elía, Josefina Ayerza de Segura, Irene de Bruyn de Robbins, Ana Teresa Ortiz Basualdo de Olazábal, Magdalena Madero de Tornquist, Elena Zavalía de Rueda, María Elina Peralta Alvear de Láinez, Mercedes Quintana de Santamarina, María Rosa Fernández Guerrico de Vivot, Josefina Cainza de Sánchez Elía, Marquesa de Salamanca, Adelia Acevedo.

* * *

Muy agasajada fué ayer la señorita Marta Cantilo, con motivo de su reciente compromiso matrimonial con el doctor Manuel B. de Anchorena.

Acompañaban a la señorita de Cantilo a hacer los honores de la casa, su señora madre, Magdalena Ortiz Basualdo de Cantilo y sus hermanas: Magdalena Cantilo de Bullrich, Dalmira Cantilo de Gallardo, Lucrecia Cantilo de Parodi, Celina Cantilo de Ruiz Guiñazú, Sofía Pontaut de Cantilo, Josefina Achával de Cantilo y la señorita Luisa Cantilo.

Concurrieron a presentarle sus plácemes, entre otras, las señoras: Ernestina Mosquera de Lanús, María Josefa Cantilo de Moores, Albertina Gelly Cantilo de Lanusse, … Pontaut de Zárate, Mercedes … [illegible] … Anchorena de … Mercedes Bullrich de …, Herminia Cabral Hunter de Anchorena, Felisa Ortiz Basualdo de Alvear, Dolores Riglos de Achával, Ernestina Quesada de Guerrero.

Señoritas: Delia Bosch Gramajo, Adelia Acevedo, María Teresa y María Elena Pontaut, Sara y Josefina Anchorena, Inés de Anchorena, Angélica y María Teresa Centeno, Beatriz Gallardo, Josefina Cantilo, Cla-

… Cobo, Mercedes … Elortondo, Dolores … Angélica Gómez Molina.

* * *

Continúa reuniéndose la comisión de la Ayuda Social que preside la señora María Luisa Alvarez de Toledo de Broggi, a fin de adoptar resoluciones para la próxima exposición venta que se inaugurará en el local Florida 746, el 4 de noviembre próximo.

En vista de la cantidad de objetos recibidos se ha resuelto que la venta se efectúe durante una semana. El viernes 25 del corriente será el último día para al recepción de labores, en Callao 1359.

* * *

En el templo de San Miguel Arcángel será consagrado, el 14 de noviembre próximo, el enlace de la señorita María Luisa Correas, con el doctor Rodolfo Santa Coloma.

Actuarán como padrinos la señora Elba Santa Coloma de Nazarre, hermana del novio, y el señor Martín A. Correas.

Del casamiento civil serán testigos por parte de la novia, los señores Leopoldo Correas y Luis G. Pinto y por el novio, don Jerónimo Nazarre y Agustín Santa Coloma.

* * *

El ministro de Chile, señor Emiliano Figueroa Larraín y su señora Leonor Sánchez Vicuña, ofrecerán esta noche, una comida en honor y despedida del ilustre prelado chileno, Rafael Edwards y Salas, obispo de Dodona.

Han sido invitados el señor Fernando Saguier y señora, monseñor Isella, señor Enrique Anchorena y señora, señor Alfredo Irarrazábal y señora, señor Sixto Quesada y señora, señor Manuel Anchorena, adicto militar de Chile, coronel Brownnell y señora, señor Luis Izquierdo, señor Luis Walker, señor Martín Saldías, señor Elías Errázuriz Larraín, señor Eduardo Ruiz Vergara, señor Raúl Cousiño y señor Francisco Figueroa.

* * *

La sala del Palace Theatre será esta noche el "rendez vous" social con motivo de realizarse la interesante fiesta organizada a beneficio del taller de Santa Ana, de aspirantas vicentinas, cuya comisión preside la señorita Pastora Gorostiaga.

El atrayente programa y la gran demanda de localidades que ha habido aseguran a la fiesta un éxito brillante.

* * *

Esta noche será servida en el Jockey Club la comida con que los amigos del doctor Benjamín García Victorica le obsequian en ocasión de su próximo enlace.

* * *

Llegaron ayer por el tren internacional, el ministro de Chile en el Brasil, señor Alfredo Irarrazábal y Zañartu y señora, que van a Río, el ex canciller señor Daniel Feliú y sus dos hijas.

El señor Irarrazábal será objeto antes de partir para el Brasil de diversos agasajos.

* * *

Pasado mañana a las 11 a. m. se celebrará un funeral en la basílica de la Merced, en sufragio del alma del doctor Sabino Salas Oroño.

* * *

En la iglesia de Jesús Sacramentado, Corrientes 4433, se rezarán mañana a las 10 a. m. en memoria del señor Santos Unzué.

* * *

Mañana por la tarde se realizará en los salones del Consejo Nacional de Mujeres la interesante "causerie" en la que el ministro de Rusia señor Eugenio Stein describirá una excur-… pintorescos, ilustrados con proyecciones luminosas, … el señor Stein hará … de canciones rusas … a cargo de aficionados.

* * *

En … un completo restablecimiento el director de la Asistencia Pública doctor Horacio González del Solar.

* * *

Con un gran éxito continúa la exposición de trabajos de bordado, puntillería, repujado, pintura, lencería, confecciones en blanco para criaturas y un gran número de objetos de adorno en el local de la calle Suipacha 144.

Ha merecido los mayores elogios la comisión por tan plausible iniciativa, pues como ya hemos hablado, todos estos trabajos son confeccionados por distinguidas niñas argentinas, cuya situación indigente las coloca al margen de la miseria vergonzante.

Y es de esperar que el público conociendo tan nobles fines colabore para la continuación del éxito más favorable.

La comisión protectora está formada por las siguientes señoras y señoritas:

Leonor B. de Barbará, Josefina Eliseo de Delgado, Elida A. de Palazuelo, Piedad Ramírez de Delgado, María Luisa Calvo de Dillón, Josefina R. de Fernández, Luisa T. de Arduino, Elina S. W. de Oromí Escalada, María Elena A. de Ramírez, María Enriqueta Atucha de Aller, María Luisa C. H. de Manzanares, Sara Lamas de Olazábal, Elina G. A. de Correa Morales, Ana Sofía M. de Vieyra, Cristina G. de Laure, Celia Alcardi, María Dominga y Débora Delgado, Petrona, Julia y Josefina Palazuelo, Sara Laure, Albertina y Laura Morro, Amelia Oliverio.

* * *

Respondiendo a una encuesta sobre el luto, escribe una dama:

"Temo parecerles algo antigua en mi consejo, pero ya que ustedes me consultan, ahí va la opinión sincera que pueden ustedes seguir o no. Es muy cierto que hoy los lutos no se llevan como antes y yo no apruebo las exageraciones; pero hay dos cosas que no han variado, que no deben variar, y son el sentimiento personal y el respeto al muerto y a la sociedad. A un tío, a un primo, a un cuñado, a un suegro y hasta a un hermano, puede quererse mucho, poquito o nada; pero siempre dentro de este mucho, poquito o nada, está la manifestación del respeto social al lazo que nos unía al que se fué. En ninguna circunstancia, pues, salvo un caso especialísimo de enemistad debe dejar de llevarse luto o vestirse de negro por cualquiera de estos deudos, tíos, primos o cuñados, será el mínimum de un mes, el máximo bien llevado, de tres a seis meses. Si fuese muy querido, si ocupare el lugar de un padre o de un hermano, el luto sería el que les corresponde, estos 1 año por lo menos. Por padres, hijos de 2 a 3 años; por abuelos de 1 a 2; por marido o mujer de 2 a …, por suegro, según, de 1 año a …, depende en este caso del cariño que se le tenga o del respeto que se le quiera demostrar a la familia. En … hay mucho de convencional … el convencionalismo o acomodo … unitaria de usos y costumbres … forma el protocolo … basado en el respeto … todos. El que no … [illegible] … un padre o … rompieron paredes al sufrir … que exteriorizar su sincero sentimiento vistiendo un año de luto y otro de alivio?… Ahora si ustedes no lo han sentido, si el traje sería farsa, concedan al respeto del título de abuelo, seis meses de luto o un año. Comprendo que a las niñas modernas les cuesta privarse de fiestas y trajes bonitos, pero creo que una mujer inteligente debe hacerse valer más por el corazón que por los trapos, y el papel que tiene en una fiesta. En todo predico el triunfo del sentimiento por aquellas ideas que fortifican el corazón. Durante un duelo de mujer, una joven, separada momentáneamente del bullicio mundano, puede dedicarse a muchas cosas que cultiven su espíritu; a la caridad que perfumará su alma, al hogar que la acabará de modelar, a las artes que le darán criterio personal o al simple variado cultivo intelectual; hay donde elegir. Es triste pensar que la voluntad en estos casos está vencida por ir en pos de unas horas de vano placer. Hay que sacrificar un poco de nosotras mismas para demostrar que sabemos querer y tener gratitud hacia aquellos que nos quisieron. Su abuelito era digno de sus lágrimas y de que ustedes respeten su memoria.

El chalón no se lleva ya, un saco largo de cachemire o paño opaco en invierno, de etamina en verano, nada brillante en adornos, algo de crespón, sombrero idem, gasa colgando, zapatos y guantes de gamuza, pueden no usar cuello pero no se pongan escotes, no dice con el luto ni el duelo. El tul de ilusión no es luto. La seda se usa después del año, pero pueden usar blusas de seda de la India o espumilla sin brillo".

5 MILLONES DE LIRAS

5 MILLONES DE LIRAS

18 OCTUBRE

IMPRORROGABLEMENTE

5 MILLONES DE LIRAS

5 MILLONES DE LIRAS

* * *

Se ha formalizado el compromiso matrimonial, de la señorita Victoria Jolley Carrasco, con el señor Bernardo Zivirfa.

* * *

En sufragio del alma de la señora Cándida Soneyra de Victorica, recientemente fallecida, se celebrará un funeral el viernes próximo a las 11 a. m., en la capilla de Nuestra Señora del Carmen.

* * *

De San Martín:

Dió márgen a una lucida ceremonia social el enlace de la señorita Selva Cros, con el teniente 1o. Luis Perlinger efectuado el sábado a las 10 de la noche en casa de la novia.

Damos a continuación la nómina de los numerosos regalos obsequiados a los contrayentes por sus numerosas relaciones:

Rosa L. de Perlinger, cheque; Lorenzo E. Cros y señora, cheque; teniente coronel Luis Perlinger y señora, juego de porcelana; capitán Eleodoro N. Cros, anillo de brillantes; capitán de fragata José J. Cros, prendedor de platino y brillantes; Alfredo Moore y señora, anillo platino y brillantes; Ramón A. Parera y señora anillo platino y brillantes; Rosario Cros de Ayala, ensaladera cristal y plata; Filemón Díaz Vivar y señora, plaquette nácar y brillantes; Juan A. Cros, frutera cristal y plata; Mercedes M. Camps, cheque; Gustavo Martín y familia, florero cristal; capitán de fragata Arturo Nieva y señora, malla de plata; Ramón de Gorordo y señora, juego de te de plata; teniente Lorenzo J. Jódice, malla de plata; Gabino R. Cuelli y familia, azucareros de plata; Elena Castro de Gómez, lapicera de plata y nácar; Fidalma Jódice, almohadón pintado; Aspiración Méndes, cofia de encajes; José Rodríguez Abal y señora, fuente de plata; Eva Patrone Herrera, cuadro; jefes, oficiales y profesores del Colegio Militar, caja de cubiertos; Francisco Larrosa y señora, jarrón de porcelana; Manuel Piazze y familia, jarras de plata; Elisita Ballester, … de plata; Octavio D. de Díaz, … [illegible] … milia, jarra cristal tallado; Dolores Herrera, frasco cristal; Francisco Jódice y señora, juego de te de porcelana; mayor Mones Ruiz y señora, lámpara eléctrica; Luis Pascarella y familia, juego café porcelana y plata; Miguel Méndez, sombrilla de encaje; mayor Brolle y señora, violeteros de cristal; Emilia C. de Belin Sarmiento, macetero; Horacio Gómez y señora, jarrón pintado; general Andrés Rodríguez y familia, potiche; mayor Rodolfo Martínez y familia, frutera cristal y plata; doctor Enrique García Prado, juego de helados; Celina N. de Schneider, juego licor cristal bacarat; Diego E. Thompson y señora, floreros cristal y plata; Tristán González y señora, florero bronce; José María Márquez y familia, nesessaire; capitán Molina y señora, bomboneras de plata; señoritas de Segre, juego toilette cristal y plata; Luis Gobin, hebilla de plata; María Susana Guerault, florero cristal y plata; Cora y María Elena Silva, tarjetero chinesco; Angélica Pasterini, florero cristal y plata; Herminia Piazze de Samengo, cofre; Domingo Borzone y señora, florero cristal y plata; Milo y Elsa Rodríguez Capms, aros de servilleta de plata; Gregorio Centurión y señora, bomboneras de plata; Dora y Marta Baeza, tarjetero chinesco; Juan F. Camps y señora, lámpara bronce; señoritas de Castro, Abanico; Antonia Méndez de Galarza y familia, lámpara repujada; Antonio Ferraris y señora, bomboneras de plata; Eduardo Schutt y señora, bomboneras de plata; María Naón y María Elena Ronco, juego cristal y plata; señoritas de Marceña, bombonera cristal y plata; Donato Lacalle y familia, potiche; Elisa Texo de Cabral, onglier; doctor Raúl Becco y señora, tarjetero cristal y plata; Joaquín Jiménez y familia, lámpara eléctrica; Josefina S. de Menéndez, canasta de plata; Enrique Bertrán y señora, juego de porcelana; Catita Pérez Arseno de Bizio, bombonera de plata; Teresa Arzeno de Pérez e hijo, fuente de plata; señoritas de Alvarez, cucharitas de plata; Hernán Rojo y señora, abanico de plumas y carey; Jorgelina Rocco, canasta cristal y plata; señoritas de Galarza Méndez, pañuelo de encajes; señora de Gounouilhou, bizcochera de plata; Emma Latourrette, cubiertos de postre; Germán Naveira, bombonera cristal y plata; Armando Velarché y señora, balde de plata; Palmira V. de Bencini, cubiertos de plata; teniente Eduardo Alonso y señora violeteros plata; señoritas de Becco, panera plata; Juan Passicot y familia, centro de mesa de plata; Arturo Wilko y señora, juego de saleros; señoritas de Rivas, jarrón japonés; Osvaldo Arenas y señora, cucharas de plata; Ernesto de Marinis y familia, cofre; Miguel Mosquera, bandejas de plata; señoras de Méndez y Latorre, pañuelera pintada; César Vallejo, florero cristal y esmalte; Emma y Amalia Krausse, frutera de plata; Rosita y Raúl Arzeno, jarra de plata; José M. Astelarra, floreros cristal tallado; Julio G. Olivera y señora, jardinera porcelana Limoges; Enrique Sonder y familia, panera de plata; Carmen y Margarita Jiménez, bombonera cristal y plata; Santiago Dillon y señora, mantequera cristal; Matías Polmar, canasta cristal y plata; Celia Aizpun, potiche; María Teresa Menvielle, florero cristal y bronce; Aminta Luxardo, bombonera de plata; María C. Pueyrredón de Guglialmelli, bombonera cristal y plata y muchos más.

—Reina gran entusiasmo para la fiesta que a beneficio del taller … Caridad se efectuará el 19 del corriente.

Como se sabe, se llevará a cabo en el hipódromo de Belgrano, a la 1 de la tarde, con un interesante programa en el que figuran carreras por el Moto Club Argentino, de automóviles, de gentlemen riders, de petizos, saltos de vallas dirigidas por el teniente Luis Uranga, juego de la roseta, campeonato de Side-carts, etc.

Amenizará la fiesta la banda municipal.

El precio de la entrada será de 2 pesos para la tribuna reservada y 1 para la popular.

Firman las invitaciones las señoritas:

Valentina Cavallé, Marta Sagastume Fonrouge, Eva Patrone Herrera, Cora Martínez, Elena Marta Ugandivaras, Flora y Raquel A'barracín, Onemia Devoto Ballester, Dalmira Santillán Villar, Raquel y Carmen Díaz, Herminia Jorsey, María Eloísa Frías.

* * *

Los amigos del señor Arístides Tornadú le obsequiarán el jueves próximo con una comida en el restaurant Ferrari, despidiéndolo de la vida de soltero.

* * *

De Belgrano:

Ha dejado de existir esta mañana la señora Benjamina Bcovide de Lowry, distinguida dama cuyo nombre se hallaba vinculado a conocidas familias de esta localidad.

Sus restos serán inhumados mañana en el cementerio del norte.

* * *

De Lomas de Zamora:

El viernes próximo se efectuará en los salones del Club Español un baile de gala conmemorando el Día de la Raza.

Las invitaciones llevan la firma de los señores:

Martín Dedeu, Rafael Díaz, Eduardo de la Vega, Daniel V. Rodríguez, José Portela Williman, Avelino Mosqueira, José F. Santamarina, Salvador Martín, Severiano Pampillo, Domiciano de la Sota, Juan Darquier, y Manuel Ayesa.

* * *

Para explicar por qué a las mujeres les gusta tanto las flores, don José Echegaray escribió la siguiente bellísima leyenda:

"Cuando Dios forjó nuestro globo terráqueo, hubo gran curiosidad en el cielo por adivinar qué podría ser aquella obra del poder infinito.

Y mientras la costra sólida crujía en "convulsiones de alumbramiento", y los mares iban de acá para allá con movimientos torpes y brutales de monstruo que acaba de nacer, y las nubes se amontonaban en el cielo, y el sol pugnaba por romperlas para venir a clavar sus ardientes rayos en los espesos bosques de verdura y en los inmensos pantanos que bajo las frondas se extendían, los ángeles asomaban sus cabezas por las ventanitas del cielo para curiosear los montes y los valles de la naciente tierra.

Llegó un día en que apareció el primer hombre, y la curiosidad angelical creció de punto. ¿Qué será el nuevo ser? se preguntaban ángeles y querubines.

Y para satisfacer su curiosidad, bajaron del cielo y se posaron en unos y otros nubarrones, estirando … [illegible]

Parecía gallardo, … noble; su mirada ardiente; sus ademanes dominadores; su melena … que ensortijaban las brisas del Paraíso — espléndida y flotante.

Y, sin embargo, los ángeles sospecharon desde el primer momento que aquel ser tan hermoso había de darles muchos disgustos.

Adivinaban no sé por qué que el hombre era un ser grande, pero un ser peligroso. Un mal observador se hubiera contentado con admirar la divina escultura paradisíaca; pero los ángeles, querubines y algún serafín que otro, adivinaban en aquel cuerpo y bajo aquel noble cráneo, gérmenes de pasiones funestas.

Y se volvieron a sus celestes palacios murmurando por lo bajo de aquella última y, al parecer, perfecta creación.

Porque al fin los ángeles pueden caer en el mal, como lo probó más tarde Luzbel, y la murmuración es la primera de las tentaciones.

Pero Adán se durmió, y mientras dormía, el Omnipotente creó la mujer, como quien echa el resto y dice con divino orgullo: "Hasta aquí".

Cuentan que todavía las flores no existían.

Y siempre el inmenso manto de verdura, los cielos brumosos, las puertas del sol rojizas, los turbiones inmensos terminando por lluvia uniforme y menuda, que venía a humedecer la tierra, a llenar los arroyos y los ríos, a abrillantar con nuevos reflejos las masas verdosas de los helechos. Y sobre aquel fondo verde el cuerpo de Eva, como una divina estatua de mármol.

Llegó noticia al cielo de la nueva creación, y se agitaron ángeles y querubines, serafines y dominaciones.

Hay un nuevo ser en la tierra, que es la mujer; hay que verla.

Y los ángeles se asomaron para escudriñar el Paraíso desde los huecos de sus ventanillas azules.

Y quisieron ver más de cerca a Eva, y bajaron a las nubes y quedaron asombrados; y hubieran bajado hasta el suelo para rozar con sus alas aquella divina aparición; pero no se atrevieron sin permiso del Altísimo.

Abrían los ojos azules para ensanchar las pupilas; batían las alas, suspiraban amorosos, y deseaban acercarse más a todo trance.

Era el sol naciente; las nubes se iban desgarrando, porque el sol también quería ver a Eva, y a los turbiones nocturnos había sucedido una menuda lluvia, como de gotitas de cristal.

Un arco iris, un inmenso arco iris de semicírculo perfecto, brillante y luminoso, cobijaba el Paraíso.

Y los ángeles, o al menos los más atrevidos, por ver a Eva de más cerca, desde las nubes, tendieron el vuelo al arco de colores, y sobre el arco de colores se posaron.

Los más tímidos siguieron el ejemplo de los más osados, y nuevas bandadas cruzaron el cielo, y trazando círculos, como golondrinas sobre el mar, sobre el arco celeste vinieron a caer.

Y, al fin, todos, unos tras otros, aislados, en parejas, en bandadas, fueron posándose sobre el arco inmenso de los siete colores.

Asegura, quien pretende haberlo visto, que era un hermoso espectáculo.

Abajo, Eva sobre el campo de verdura, el arco iris por encima, y todo él cargado de angelitos de cabecitas rubias y de alas blancas.

¿Y qué había de suceder?

Al fin el arco iris es muy débil, muy cristalino, y por lo tanto muy quebradizo.

Kachito

KACHITO vino de postre, TRAPICHE vino de mesa, existen en todos los almacenes de la capital. Exíjalos y obtendrá los mejores productos nacionales.

BODEGAS TRAPICHE

FLORIDA 771

BENEGAS Hnos. & Cía.

Sobre él cargaban en toda su extensión enjambres inmensos de ángeles, y aunque por sí no pesaban mucho, por la atracción que Eva ejercía sobre ellos, casi en … pos pesados se transformaban en suma, que resultaban pesados … do con tanto afán a una mujer, y fábrica irisada, el arco de los siete colores, no pudo resistir más y vino a tierra roto en miles de pedazos, como se rompe el cristal.

Pero es el caso que aquellos … cos de colores vinieron a caer … el manto de verdura, y cada uno de ellos al penetrar y fundirse con las verdes plantas, conservó alguno de los colores del iris, y el campo se llenó de flores.

Resulta, en conclusión, que las flores no han sido otra cosa que el arco iris roto en pedazos y esparcido sobre el verde uniforme de los campos.

Y como la causa de la catástrofe fué Eva, por eso a las mujeres gustan tanto las flores.

* * *

Mejorada la señora Benedicta … vos de Grande.

—Restablecida, la señora … Chevalier …

[illegible]

… Russell.

—Mejorado el doctor A… mes.

—Mejor, la señorita … Arigós.

—Guarda cama, la señora … Luisa Condomí de Díaz Rolón.

—Continúa mejor, al señora Laura Lavalle Zumarán.

—Enfermo, el señor Pedro A. … chero.

—Restablecido, el señor Ernesto A. Porteais.

—Continúa mejor, el señor C… los Reyles (hijo).

—Enfermo, el señor Vicente L… pez.

—Mejorada, la señora Concepción Oria de Levingston que fué sometida a una intervención quirúrgica.

—Continúa enferma, la señora … la Ruiz Romero de Joffre.

* * *

Han llegado:

De Santa Fe, la señora Beatriz … de Basualdo.

—De Río IV la señora María … na B. de Rodríguez.

—De Montevideo, la señora J… fa S. de Sosa.

—De Necochea, el señor Ra… Coliglia.

—De Corrientes, las señoritas Blanca Victoria y Clelia Arigós.

—De Presidente Derqui, el doctor Rogelio Fumasoli.

—De Villa Sauze, el doctor L… Sauze y el señor José Marini.

—De Santiago del Estero, el doctor Héctor Fernández.

—De San Luis, el señor H… Pérez Mendoza.

—De Córdoba, el señor … Acosta y su señora Mercedes …

—De Santiago del Estero, la señorita Guillermina Chaves.

—De Montevideo, los señores … lio Freera, Julio Muró, Alf… bel y Daniel García Acevedo.

—De Rosario de la Frontera el señor Julio Botet y su señora … del Campo.

—Del Perú, el señor Alberto … dero.

—De Bolivia, los señores … do Rodolfo y Eduardo Cabral …

—Del Paraguay, la señora … la Gómez de Pico y sus hijas.

—De Córdoba, el doctor … Luna.

—De San Nicolás, la señora … Fernández de Browne y sus …

—De Goya, el señor Art… bieno.

* * *

Han partido:

Para Salta, el señor Carlos … Costas.

—Para Tucumán, el señor … López Domínguez.

—Para Laprida, el señor … Santamarina.

—Para Chascomús, el coronel … jamín A. Baigorria.

—Para Córdoba la señora … Enciso de Vásquez, el doctor Guillermo Lascano y familia y el … José Gabino Salas.

—Para Pergamino, el señor … de Grondona y su señora … na Chaves.

—Para Chile, los señores … Orrego Barros y Víctor … Pintos.

—Para Santa Fe, la señora … rio Crespo de Pujato y …

—Para Santa Fe, el señor … Bello.

—Para Córdoba, los señores … sandro de la Torre y Felipe …

—Para Mercedes, el señor … Aldao.

ARTE - TEATROS - LETRAS

LOS ESTRENOS

"LOS LOCOS DEL CUARTO PISO"

El autor califica de "escenas de la bohemia porteña" esta pieza que nos hizo conocer anoche en el Buenos Aires la compañía Muiño-Alippi. Nos parece una calificación antojadiza, pues así se definen pinturas de ambiente, trozos de realidad, y "Los locos del cuarto piso" es simplemente una pieza hilarante, una humorada, donde poco juega el verismo y todo es convencional y exagerado. El autor, más que otra cosa, se ha propuesto hacer reír, pues aun la misma situación angustiosa de los tres bohemios del cuarto piso es risible y están buscados todos los efectos hilarantes. La parte sentimental es [illegible] y poco eficaz; son recursos que [illegible] con la ligereza del asunto.

Se inicia la pieza en pleno sainete, [illegible] su primer cuadro es uniforme [illegible] constituído dentro de ese género, a pesar de la exageración del [illegible] de los cinematografistas. El segundo acto es convencional y falso, hace decaer el interés, pues sus escenas sentimentales no son muy originales y mucho menos lógicas.

El autor se ha desviado aquí hacia un tema gastado y echa mano de una serie de recursos poco eficaces, que desmerecen el trabajo al apartarlo de su primitiva orientación.

La presentación estuvo bien y la interpretación muy acertada, distinguiéndose, como siempre, los primeros actores Muiño y Alippi, el actor Drames y la señora Cornaro.

Los actores Otegui y Betoldi, exagerados en sus secundarios roles.

LICEO
RIVADAVIA Y PARANA
Compañía argentina :: :: ::
:: :: :: de dramas y comedias
CAMILA QUIROGA-S. ROSICH
Hoy, a las 9:
EL REVOLVER del ABUELO
CON LAS ALAS ROTAS
Platea, 2 $

Al final hubo abundantes aplausos, presentándose el autor a los honores del palco escénico.

"SOLO PARA SOLTERAS"

Esta pieza, que se estrenó anoche en el Mayo, es una fantasía que limita con las revistas. Es una sucesión de escenas coreográficas que dan margen a la presentación y lucimiento de las figuras femeninas de un elenco.

Tienen algunos números que se escucharon con agrado.

OPERETA

En el Politeama se pone en escena esta noche la opereta del maestro Archer "S. A. baila el vals" cuyos principales papeles femeninos están a cargo de P. Gioana y María de María, interviniendo además los actores Bertini, Cavestri, Pompei y otros.

TEATRO NACIONAL

En el Apolo marca esta noche sus 250.a representaciones por la compañía Casaux, la comedia de Discépolo y de Rosa, "El movimiento continuo" pieza que, estrenada en la temporada de 1916, y después de un crecido número de representaciones, siempre ha [illegible] para animar las vacilaciones [illegible] recurriéndose a ella cuando las obras han aflojado y no ha [illegible] listo un estreno o no se ha considerado oportuno realizarlo.

Esta noche es su última representación de la serie, pues mañana se estrena "La casa de las fieras", tres actos de D. José Antonio Saldías.

En el Argentino se están dando las últimas representaciones de la comedia de Pagano "El sobrino de Malbrán", pues, pasado mañana jueves se estrenará "Las mujeres y la guerra", tres actos cómicos de don Joaquín Grajales, en función a beneficio de la primera actriz de carácter, señora Orfilia Rico.

En el Liceo el drama de Berisso "Con las alas rotas" ha repetido su éxito anterior. La empresa pensó ofrecer una breve serie de representaciones de la exitosa obra, pero es tal la afluencia de público, se exterioriza en forma tan elocuente el entusiasmo de los espectadores, que se piensa continuar con esta obra todo el mes en curso, ofreciéndose recién en noviembre el estreno del drama del doctor Salvador Oría "La senda del mal".

TEATRO FRANCÉS

Con un éxito resonante y que se acrecienta a cada nueva representación, la compañía dramática Brulé continúa interpretando, con un acierto de los más encomiables, la hermosa pieza de Bernstein "Le détour", en la cual Mlle. Sabine Laudray en-

ARGENTINO
Compañía cómica argentina
FLORENCIO PARRAVICINI
Hoy, a las 9 p. m.:
... Y DIOS DISPONE
EL SOBRINO DE MALBRAN
Platea con entrada, 2.50 $

carna con tan conmovedora verdad el interesante rol de Jacqueline.

El público de abono, que escuchó anoche la obra con marcada atención, confirmó con la insistencia de sus nutridos aplausos, la inmejorable impresión que despertaran la obra y el desempeño de los artistas la noche del estreno. Así, la consagración de Mlle. Laudray como actriz dramática, recibió anoche su plena confirmación; las muestras de aprobación de la sala alcanzaron vastas proporciones, en las dos grandes escenas del segundo y tercero actos, en que las explosiones de sentimiento, admirables de verdad, de la joven actriz, han ido preparándose merced a la progresión inteligente que aquélla imprime al arduo rol que encarna. Mlle. Laudray fué secundada notablemente por M. André Brulé, quien hizo su rol de Cyril con la maestría a que nos tiene ya habituados; por M. Gastón Séverin, muy acertado en su difícil papel de Armando, y por M. Malavié, que se caracteriza por la exactitud de sus interpretaciones.

Esta noche, en función extraordi-

PORTEÑO
Corrientes 846. U. T. 2920, Lt.
CINE Y VARIEDADES
Todos los días nuevo programa
:: HOY TARDE Y NOCHE ::
LOS DEMOS,
TERESITA ZAZA,
MARGARITA NORI

naria fuera de abono, sube a escena la obra por tercera vez.

El miércoles, en función de abono, ocuparán el cartel "La poudre aux yeux", de Labiche, y "Gringoire", de Théodore de Banville.

El viernes ha de representarse, según todas las probabilidades, "La femme X", presentándose en el rol de la protagonista Mlle. Ivonne Mirval.

TEATRO ITALIANO

Se anuncia para la próxima semana en el Nuevo el estreno de la versión italiana del drama de don Emilio Berisso "Con las alas rotas".

En el Nuevo se pone en escena esta noche por primera vez y en función fuera de abono la versión italiana de la comedia del reputado autor francés Henry Berstein "L'assalto" que tendrá por principal intérprete al primer actor Leo Orlandini.

Mañana miércoles se estrena la comedia de Marco Praga "La moglie ideale" novedad para nuestro público y el jueves función en honor de Leo Orlandini con "Lo scándalo" de Bataille y la "Ode a Verdi" de D'Annunzzio.

TEATRO ESPAÑOL

En el San Martín la sección vermouth de hoy, se realiza con el juguete cómico de Paso y Abati "El viaje del rey".

Por la noche, se sostiene "La dama del velo negro", de Hennequín.

En el Victoria se repite esta noche la comedia de los hermanos Quintero "Los Leales", puesta en escena anoche por primera vez. El público recibió esta obra muy amablemente, pues los elementos que responden a D. Manuel Díaz de la Haza realizan en ella una meritoria labor que supera a cuantas interpretaciones se han hecho entre nosotros de la feliz producción.

Género chico nacional

En el Nacional el programa sigue invariable; a los dos obras de éxito que había en el cartel se ha agregado el nuevo sainete de Pacheco "Las veladas de Misia Paula" que hoy ocupa la sección de las 10.

En primera "Amurado", de Escobar, y en última "El famoso Hidalgo" de López Silva.

Para el jueves se anuncia en el Excelsior, el estreno de "El gaucho alzao".

En el Buenos Aires se repite hoy dos veces, en vermouth y sección de las 10, la obra de Collazo "Los locos del cuarto piso", estrenada anoche y de que nos ocupamos en otro lugar.

En primera "Los dientes del perro", reapareciendo en última "El café de la cortada", de Amoroso y el maestro de Bassi.

Género chico español

En el Mayo se repite hoy en secciones vermouth y de las 10 "Solo para solteras", fantasía estrenada

NACIONAL
Compañía nacional de sainete
:: :: zarzuelas y revistas :: :
VITTONE-POMAR
Hoy, a las 9.15:
¡AMURADO!
LAS VELADAS DE M. PAULA
EL FALSO HIDALGO
Platea, 1 $ por sección

anoche y de que nos ocupamos en otro lugar.

Completan el programa, en segunda "La suerte de la fea" y en última "Molinos de viento" del maestro Luna.

En la Comedia sigue representándose con éxito el sainete de Arniches "El agua del Manzanares" que ocupa las secciones vermouth y tercera de la noche.

En segunda reaparece la exitosa farsa cómica del mismo autor "La casa de Quirós" y en última la revista "El calendario festivo".

CONCIERTOS

KAREL HAVLICEK

El brillante violinista serbio realizará esta noche, a las nueve, en el salón Augusteo, Sarmiento 1374, su último concierto popular, que será a beneficio del Círculo de Bellas Artes y en honor de los artistas argentinos.

Nos hará oir la sonata en do menor, de Grieg; la sinfonía española, de Lalo; un nocturno de Chopin; una danza española, de Granados; un tango de Albéniz y el "Souvenir de Moscou", de Wieniawsky.

Acompañará al piano el maestro Abel Rufino.

Mr. Havlicek se embarcará mañana para Norte América, en donde reclámanlo sus deberes militares.

SOCIEDAD NACIONAL DE MUSICA

En el Museo de Bellas Artes se verificará el próximo viernes la décimasexta audición de obras de compositores argentinos, cuyo programa está compuesto por una sonata para violín y piano, de José Gil, tres canciones, de Carlos Pedrell, sobre versos de Klingsor; dos romanzas de César Stiattesi, para canto y piano; Poema de las cuatro estaciones, para piano, y El viento, de Pascual de Rogatis; Cinco canciones, de Athos Palma, letra de Maurice Maeterlinck, primera sonata argentina, en cuatro tiempos, de Alberto Williams.

Serán intérpretes las señoras Amelia Cof de Weingand y Susana Schuelle de Pedrell, la señorita Sarah Ancell y el señor Edmundo Weingand.

AUDICION BREHM - MARSHALL - REBEUR

La audición efectuada por los tres estimables músicos cuyos nombres nos sirven de título, obtuvo un éxito pleno gracias a las sólidas cualidades de ejecutantes y de intérpretes que evidenciaron y que fueron objeto de numerosos aplausos por parte de la concurrencia que se congregó en el salón La Argentina, para escucharlos.

La señorita Emmi Brehm se afirmó como una cantante de escuela, cuya voz plena y clara dicción le per-

San Martín
:: :: Compañía cómica :: ::
MEMBRIVES - JUAREZ
Hoy, a las 5.30: El Viaje del Rey. Platea, 1.50 $. A las 8.45: Carabito, La Lama del Velo Negro, Estreno de tonadillas y couplets por Lola Membrives.
Platea con entrada, 2 $

miten dar a los trozos que interpreta un sello de particular elocuencia.

El señor Marshall es, por su parte, un violoncelista poseedor de un mecanismo envidiable y de un evidente temperamento artístico.

En cuanto al señor Rebeur, domina el piano con toda autoridad y realiza ejecuciones bien dignas de elogio, por lo exactas y armoniosas. De todo lo anteriormente expuesto, es fácil deducir que el interesante programa a cargo de los tres concertistas, alcanzó un acabado desarrollo.

AUDICION SAGRERAS

En el salón La Argentina, Rodríguez Peña 361, tendrá lugar esta noche a las 9, la anunciada audición de guitarra por el conocido instrumentista del género, señor Sagreras, quien cuenta con el gentil y desinteresado concurso de la profesora señorita Adela del Valle.

Ambos concertistas desarrollarán un programa nutrido e interesante, constituído por obras de Beethoven, Gottschalke, Sor, Arcas, etc., y de los propios instrumentistas.

AMERICA MONTENEGRO

La estimable y aplaudida violinista cuyo nombre nos sirve de epígrafe dará el domingo próximo, a las nueve de la noche, en el salón La Argentina, un interesante concierto, al que aportará su apreciable concurso el pianista señor Ernesto Drangosch.

La señora de Montenegro nos hará escuchar la sonata en re mayor, en

BUENOS AIRES
Compañía nacional de sainetes, zarzuelas, comedias y revistas
MUIÑO - ALIPPI
Hoy, a las 6: Los Locos del Cuarto Piso. A las 9: Los Dientes del Perro, Los Locos del Cuarto Piso, El Café de la Cortada. Platea 1 $ por sec.

cuatro tiempos, de Handel; el concierto de Mendelssohn; el nocturno en mi bemol, de Chopin-Sarasate; los aires húngaros, de Nachez, y el Fausto, de Gounod-Sarasate.

En cuanto al señor Drangosch, ejecutará Evocación, El Puerto, Rondeña y el Albaicín, de Albéniz.

CONSERVATORIO DE MUSICA BUENOS AIRES

El viernes próximo, a las 5 de la tarde, tendrá lugar en el salón-teatro Cangallo 1362, la séptima audición del año en curso, de la serie de audiciones y conferencias quincenales, en la que las alumnas de las clases que dirige Alemany Vila, interpretarán la obra poética de don Alberto Williams.

Precederá al acto una conferencia sobre Alberto Williams, poeta, a cargo de don Alvaro Melián Lafinur. Componen el programa La Esfinge; Yo no lo sé; El corazón de la muñeca; Paulina Kirschhaum; Barcarola, El ataja-caminos; Anhelos, María E. Iturralde; La bruja de las montañas; Vidalita; La fragua de la fantasía, Emilia Cattáneo; La lágrima; En el baile; Después del baile, María Elena Schneider; La canción del torrente; Desde mi ventana, y Oración, Angélica Paz.

FILMS

En el Empire Theatre se realizarán en estos días varios estrenos cinematográficos. Hoy irá "Una ley para ambos" que trata del palpitante tema del divorcio; el viernes empezará a exhibirse la película por series "La pobre rica" por Mary Pickford; el lunes "¿Quién es el número uno?" interesante novela de la marca Paramound.

En el Esmeralda empezará a exhibirse desde hoy, tarde y noche, la película "Una ley para ambos".

DE ESPAÑA

"SANTA JUANA DE CASTILLA"

Como en Shakespeare, la senectud no se opone en Galdós a la fecundidad. Su genio, de una lozanía permanente es de un verdor perenne. Este hombre tan llano, afable, modesto y retraído, en torno del cual ha rodado alguna vez el verbo rastrero de ciertos escritorzuelos sin ejecutoria moral que hacen de la pluma palanqueta y de la cuartilla padrón de ignominia; este anciano sin hiel, que ha pasado sobre todos los oropeles del éxito sin perder un adarme de su humildad, ¿sabe quién es y lo que representa en la literatura patria? Si la orografía pudiera expresar la serie de los valores jerárquicos de la literatura nosotros tenderíamos una cordillera ideal que, empezando en Homero, pasase al través de Esquilo, Platón, Séneca, Vir-

Victoria
Compañía española :: :: :: :
:: :: :: :: cómico-dramática
MANUEL DIAZ DE LA HAZA
Hoy a las 8.45:
La comedia en 3 actos
LOS LEALES
Platea, 2 $

gilio, Dante, Shakespeare, Cervantes, Lope, Molière y Balzac para rematar en Galdós que simboliza uno de sus más gloriosos picachos.

A veces la hipérbole da la medida exacta del juicio, y este es uno de los casos en que la crítica condensa en la hipérbole todas sus aspiraciones. La vitalidad literaria de Galdós asombra. Recluso en su hogar desierto por obra de los años, y también, sin duda por obra de aquella ácida melancolía que contraen los hombres superiores en el trato humano, Galdós sigue en comunicación con ese mundo espiritual que tantas veces ha explotado su genio. ¿Qué importan los achaques de la carne si el alma conserva el vigor necesario para remontarse sobre las miserias que nos rodean? Galdós es un gran evocador del pasado, un taumaturgo que se complace en amasar, con el polvo de los siglos, seres de honda y apasionada vida. Su talento asciende, como en un vuelo de águila, del plano físico al plano astral, y del plano astral al plano mental, sin desorientarse. Y en esas regiones se mueve como en su ambiente propio... ¿Cuál de los escritores de la Europa contemporánea podría envanecerse de tener esa libertad?...

La canonización de doña Juana de

ESMERALDA
Esmeralda 443 U. T. 1883 Av.
Cine alternado con :: :: :: ::
:: :: :: números de variedades
ALFARO,
INES BERUTTI,
NEGRI-APPIANI,
ESTHER PAZ

Castilla, que considerada superficialmente parecería herética, no encontraría en la Roma piadosa de un Martín V o de un Pío X grandes reparos. Anticipada ahora por Galdós, es muy probable que logre en lo futuro la sanción del Vaticano. ¿Por qué no? Si el dolor y la humillación, el despojo de lo que hemos amado y la ingratitud de lo que amamos son tránsitos de santidad, doña Juana de Castilla puede invocar derecho de asilo en el Santoral. El gran escritor se ha encontrado con la Soberana destronada en el último tramo de la existencia de doña Juana, que fué el verdaderamente interesante por su belleza trágica.

La reina era entonces, más que una personalidad real, un símbolo; era la gloriosa y venerable Castilla toda pasión y austeridad frente a una España tal vez más grande geográficamente, pero menos fuerte. Hay en el movimiento de aproximación de los comuneros a la augusta cautiva de Tordesillas algo más que un impulso sentimental. Era como un gesto desesperado y heroico de un puñado de hombres por impedir que el curso de la historia patria se desviase. Padilla, Bravo, Maldonado y el turbulento obispo Acuña no eran unos ambiciosos sino idealistas que tal vez presentían los peligros con que amenazaba a la patria la presencia de Carlos en España.

Su sueño dorado era restablecer lo viejo, lo tradicional, lo secular, lo que había nacido con la gloria de Castilla, no solamente en las leyes, sino en los usos, en los modos de pensar y de vivir. Aquellos demócratas temblaban por la suerte de la democracia, y para salvarla, acudieron a la Reina. ¿Estaba realmente loca la Reina? Los síntomas de su mal más parecen revelar una neurastenia intensa o un histerismo difuso, agravado por un traumatismo moral, que una demencia declarada. La medicina tal vez vea en ella un caso de lipemanía, ajena a toda lesión de la corteza cerebral. ¿Curable? Sin duda alguna. Pero ni el padre de la reina ni su hijo urestaron atención a aquella enfermedad, sin duda porque en ellos la ambición hablaba más alto que otros sentimientos. Es posible también que el atraso de la terapéutica no permitiese entonces el que la enfermedad de doña Juana fuese atendida con eficacia.

De todos modos, el desvío paternal y filial fué demasiado patente en aquellas circunstancias para que la reina no lo padeciera. ¿Se quejó alguna vez de aquellos egoísmos? Ningún documento de la época deja traslucir su dolor. Entre la lucidez y el estupor pasó doña Juana luengos años en el cautiverio conventual, espiada y maltratada por todas las desconfianzas como si se temiera el restablecimiento de su salud.

Galdós nos deja ver todo eso con poética transparencia y con aquel vigor impersonal que caracteriza al gran literato y que da a su obra un mérito permanente. El dolor de la silenciosa tragedia se va infiltrando lentamente en nosotros, a compás de las peripecias externas de la obra, hasta ponernos en un estado de emoción difícil de descubrir. El triunfo del insigne literato fué rotundo e incontestable.

Margarita Xirgú, actriz de gran talento, encontró la entonación psicológica que correspondía a la desventurada Soberana, y Paco Fuentes fué un Borja admirable. El ambiente de la época ha sido reconstituído con gran propiedad y decoro. — Manuel Bueno.

ANIMALES CELEBRES

EL CABALLO PEGASO

Cuando Perseo salió para combatir contra Medusa, reina de las gorgonas, provisto del casco de Plutón, que tenía la virtud de hacer invisible a quien lo ciñera, la égida de Minerva, escudo donde se embotaban inofensivos los más recios golpes, y los talares de Mercurio, con cuyo calzado se recorrían las mayores distancias instantáneamente, ya pudo quedarse en casa o llevar pertrechos de eficacia menor. ¡Claro que sí!

Medusa, en la pelea con Perseo, no logró—¿cómo había de lograrlo? — defenderse, y menos vencer, y ni siquiera librarse por la fuga. Y fué decapitada, lo cual es muy de lamentar. ¿Que si era bonita la soberana gorgónica?... ¡Era horrible! Para ella y para Estena y Euriala, sus dos hermanas, y tenía un solo diente y nada más que un ojo, que usaban alternando. Además, su cabellera estaba constituída por manojos de víboras retorcidas. Pero no se trata de llorar la pérdida de una belleza con la muerte de Medusa. Lo lamentable de su muerte consiste en que la sangre que vertió al morir hizo nacer a Pegaso, el alado caballo.

La historia del caballo con alas parece que no tiene cosa que reprochar, ¿eh?... Sin embargo, lo parece solo. Por eso dije lo que dicho queda. Hay en ella algo execrable por completo. Vamos a recordarla toda, y así se verá cuánto encierra de bueno y de malo. Y se verá también cómo, aunque lo bueno es mucho, lo malo resulta de tal calidad, que domina.

Apenas nacido Pegaso, sirvió de cabalgadura a Perseo, permitiéndole —no sólo corría, sino que volaba— visitar la corte de Atlas y el jardín de Héspero, y sobre todo, llegar al reino etíope en el preciso instante de ser integrada Andrómaca al monstruo marino que había de devorarla.

Con esto, el alado caballo contribuyó a la gloria de un héroe, tan ilustre como el hijo de Danae, a la salvación de una inocente joven, hermosísima además de inocente — ¡pobrecita mía! — y al castigo de una bestia feroz, que se alimentaba con carne de primera clase, cosas meritorias las tres.

Luego, cabalgado por Belerofonte, fué Pegaso a la lucha contra la Quimera. La Quimera era un bicho espantable, que tenía cabeza de león, cuerpo de cabra y, como cola, una serpiente. Belerofonte terminó con semejante animalejo a flechazos, tirándoselos desde lo alto, para no exponerse mucho, ni poco. Sin Pegaso, pues, la Quimera viviría todavía. Su matador no se hubiese atrevido a acercársela ni a tiro de flecha ni a tiro de cañón. Hay que incluir, por tanto, la muerte de la Quimera en la lista de méritos del caballo con alas.

Y aún Pegaso, sirviendo a Belerofonte, hizo otra cosa buena también. Este distinguido joven se sintió lleno de orgullo con una porción de prosperidades que le trajo la suerte, y, creyéndose un dios o poco menos, quiso escalar el Olimpo. Con tal propósito montó en el cabalol volador, y ¡arre! arreó hacia arriba. Pegaso, dócilmente, le condujo lo bastante cerca de Júpiter para que la tonante deidad reventara de un solo golpe al mortal orgulloso. ¡Cómo se verificó!

Por último, el volador caballo llegó al Parnaso. Allí se entregó a Apolo, quien montó en él, poniéndose sobre la grupa a Calíope, Clío, Erato, Euterpe, Melpómene, Polimnia, Talía, Terpsícore y Urania, sus hermanas divinas.

Y desde entonces, Pegaso vuela de continuo para llevar hasta las más lejanas regiones y hasta los más recónditos lugares de la tierra al dios del Arte y a las nueve musas.

Este admirable final coronaría dignamente una historia sin reproche posible. Cierto. Pero, ¡ay!, antes de alcanzarlo, hizo Pegaso lo malo de su vida. Lo tan malo, que no puede perdonarse ni por todo lo bueno registrado en su historia. Juzgad.

Subía hacia el Parnaso por el monte Helicón, y, al saltar en esta cima, dió una coz que agrietó las peñas, dejando salir un chorro de agua. Tal es el origen de la fuente Hipocrene — "Fuente del Caballo" — donde tienen que ir a beber para inspirarse los poetas.

Así, por culpa de Pegaso, los poetas sueltan frecuentemente tantas y tamañas brutalidades. Es natural. Beben la inspiración en el producto de una estocada de cuadra, y ¡claro!, en cuanto se descuidan...

Luis de Oteiza.

PALACIO DE JUSTICIA

REGISTRO PUBLICO DE COMERCIO

Contratos inscriptos

Martínez, Jiménez y Cía.: Ramo, importadores de tejidos y artículos de mercería y novedades; capital, $ 600.000; domicilio, Victoria 756; casa en París; duración de la sociedad, dos años; se hacen cargo del activo y pasivo de la que giraba con el mismo rubro.

—Palacios Hermanos: Ramo, consignaciones de frutos del país y comisiones en general; capital, 400.000 pesos; domicilio, Chacabuco 134; duración de la sociedad, tres años; toman a su cargo el activo y pasivo de la casa que giraba con el mismo nombre.

—Wallace y Cía.: Ramo, comisiones y consignaciones; capital, pesos 180.000; domicilio, Reconquista número 195; duración del contrato, 3 años.

—Landini Hnos. y Cía.: Ramo, fábrica de camas de hierro, compraventa de muebles y explotación de negocios en general; capital: 176.000 pesos; domicilio, Sarmiento 2791; duración de la sociedad, 5 años, a contar desde septiembre ppdo. Son sucesores de la firma Landini Hermanos.

—Luis y Nicolás Bonelli. Ramo: fábrica de cajas de cartón y madera; capital, 100.000 pesos; domicilio, Alsina 2044|46; duración del contrato, 5 años.

—Tisminetzky Hnos. Ramo: ropería y tejidos; capital, $ 40.681.35; domicilio, Ayacucho 423; duración de la sociedad, 3 años con opción a 3 más, a contar desde septiembre próximo pasado.

—Augusto Naury y Cía. Ramo: fábrica de productos químicos; capital, 35.000 pesos; domicilio, Medrano 75; duración de la sociedad, 5 años, con opción a 5 años más.

—Varela Hnos. Ramo: bazar y ferretería; capital, 20.000 pesos; domicilio, Santa Fe 2235; este contrato ha sido prorrogado por 3 años más, a contar desde octubre actual.

—Sastre y Ramos. Ramo: fábrica de calzados; capital, 10.000 pesos; domicilio, Pichincha 272; duración de la sociedad, 3 años.

—Menéndez y Delgado. Ramo: compra-venta de máquinas y artículos en general; capital, 5.000 pesos; duración del contrato, 5 años.

SENTENCIA DEL Dr. A. ESTRADA

Derechos y obligaciones del socio fundador en las sociedades anónimas.

El juez doctor Alberto Estrada ha dictado sentencia en el juicio instaurado por don Otto Nieder contra Casimiro Gómez y otros, por cobro de pesos. El fallo rechaza la acción con imposición de costas.

Los antecedentes que informan este juicio y que dieron base para su iniciación emergen de las gestiones que el actor inició para obtener de la municipalidad de Mira-Mar la concesión para construir y explotar un hotel-casino y línea de tranvías en dicho pueblo de la provincia de Buenos Aires.

Con motivo de estas tramitaciones gestionó a la vez la constitución de una sociedad anónima a la que había de transferirse la concesión, reconociéndosele en los estatutos carácter de iniciador y fundador de la sociedad al mencionado señor Nieder.

Por las transferencias de concesiones se convino en el acta constitutiva de la sociedad que recibiría una cantidad en efectivo y otra en acciones libradas de la sociedad. El señor Gómez se constituyó fiador, agrega la demanda, ante la municipalidad de Mira-Mar.

La parte demandada negó los hechos, y afirmó, que el dinero a abonarse al actor lo sería con el 10 por ciento de las cuotas que abonasen los accionistas y el resto una vez integrado el capital, pero siempre que se cumplieran las obligaciones que el contrato impuso al actor, lo que no ha sucedido, pues ha engañado con sus inexactitudes y ha

CASA D'HUICQUE
248 ESMERALDA 256
CAFES y TES
Exijan los cupones-obsequio al efectuar compras
U. T. 3255, Libertad

perturbado la constitución definitiva de la sociedad, por lo que le niega todo derecho.

El juez en su fallo al rechazar la demanda considera, entre otros argumentos:

Que de todo resulta que sólo existió un proyecto de formación de sociedad anónima, desde que no se cumplieron por parte de los iniciadores las disposiciones del código de comercio referentes a la constitución de esa clase de sociedad.

En efecto, el único acto formal que aparece realizado es el de que instruye el acto de fojas 126, que fué una reunión privada, la que no fué inscripta en el registro público de comercio, ni protocolizada, ni publicada por diez días, como dispone el artículo 320 del código de comercio, requisito indispensable para determinar las personas que deben ser consideradas como fundadores, y sobre las cuales pesan las responsabilidades que establece el artículo 324 Código de Comercio. Ante esta situación, el acto reclama sus derechos, porque los demandados han debido llevar a cumplimiento la constitución definitiva de la sociedad, por cuyo motivo son responsables del cumplimiento, también de las disposiciones de los estatutos. Pero, agrega el juez, no resulta que Gómez figurara como accionista de la sociedad en el acta respectiva, pues si bien es cierto que de la ley surge la responsabilidad solidaria para los fundadores, no aparece en autos que fuera uno de los iniciadores, no obstante que llega hasta otorgar su garantía para la concesión y aparece firmando el acta mencionada, porque no resulta tampoco en qué carácter se ha hecho, desde que no fué como accionista, y en el artículo 43, de los estatutos, se reconoció como iniciador y fundador a Otto Nieder.

Después de otras consideraciones, continúa el juez:

"Por otra parte, aunque fuera subscriptor de acciones, estos subscriptores se consideran terceros respecto de los fundadores hasta que se hallan llenado todos los requisitos para que se considere legalmente constituída, como lo resolvió la Excma. cámara, confirmando un fallo del juez de comercio doctor Amuchástegui, publicado en el tomo 86, página 58 de sus fallos. De manera que siendo el actor uno de los iniciadores y fundadores de la presunta sociedad, o mejor dicho siendo el verdadero "promotor" como dicen los tratadistas italianos, y como él mismo se llamó en todo tiempo, es obvio que no puede exigir a los otros cumplimiento de obligaciones que recayeran sobre ellos. Además, como resolvió la Excma. cámara en el fallo que se registra en la página 460 del tomo 5 de sus fallos, la disposición del artículo 324 del código de comercio no puede ser invocada por los que se encuentran en el mismo caso en contra de los otros. En dicho fallo dijo el vocal doctor Barra "que los demandados tampoco eran responsables como fundadores de la sociedad, por cuanto si bien lo son, también lo fueron los demandantes, según resulta de sus respectivas confesiones, y entonces es claro, por demás, que si pesa sobre ellos alguna responsabilidad por el hecho de haber fundado una sociedad anónima no autorizada, de ese mismo hecho no pueden derivarse acciones en su favor, contra los que concurrieron así mismo a fundar la sociedad, y la razón es muy sencilla, porque la disposición del artículo 324 es en favor de los terceros y se funda la responsabilidad que establece la violación de la ley, violación en la que, como queda ya determinado, incurrieron tanto los demandantes como los demandados".

Intervino el secretario doctor Curutchet.

CARRERAS DE CABALLOS

Hipódromo Argentino

EL GRAN PREMIO NACIONAL

Estamos ya sobre la fecha en que está anunciado el premio de mayor importancia de nuestro programa clásico, por la rica suma que le corresponde al vencedor, como por el título que adquiere al adjudicarse esta prueba.

La gran carrera de este año aparece rodeada de gran interés, no solamente por la expectativa que existe por ver la consagración del crack Caricato, como por el buen lote de productos que ha de disputar ese premio, algunos de ellos con ejercicios realmente extraordinarios.

Veámos cuales serán, en definitiva, sus competidores y sus respectivos jockeys:

Caricato 57 kilos, D. Torterolo.
Fantasío 57, D. Englander.
Su Majestad 54, F. Arcuri.
Cad 57, J. Bastías.
Omega 54, M. Acosta.
All Eyes 57, A. Navarro.
¡Iup! 57, D. Cardoso.
Brujo 57, R. A. Carabajal.

Todas las probabilidades continúan siempre de parte de Caricato, quien con la corrida de 2'36" 3|5 que tiene en la distancia, ha puesto a prueba sus grandes calidades y sus excelentes aptitudes para llegar cómodamente a la distancia.

Pensar en que pueda ser comprometida la victoria del hijo de Craganour después de conocer su definitiva victoria en el premio Jockey Club, resulta contraproducente. A más, el entraineur que lo cuida está tan seguro en el éxito, que ahora lo único que pretende es que el dividendo pueda ser aumentado en uno o dos pesos. No se conforma con la gloria...

La duda que abrigaban algunos de que el pupilo del haras Chapadmalal no fuera a la distancia han desaparecido por completo, una vez que se le vió emplearse en todas partes y correr en la recta a medida que sus contrarios se lo exigían.

El entraineur del favorito, el jockey y todos los allegados, han recibido la consigna, que en cuanto se les pregunte por Caricato, contesten: "Omega cuenta con una corrida de 2'36" 2|5 los 2500 metros con el peso de la carrera", esquivando todo otro comentario.

Efectivamente, la hija de Your Majesty con ese ejercicio colosal que ha producido, se ha colocado en primer término entre los aspirantes al triunfo del gran premio.

Nuestro juicio, respecto a la potranca del stud Los Rosales, no puede ser tan definitivo, desde que no podemos olvidarnos que Divinidad dispensándole el peso por edad, la ha vencido en una milla.

Fantasío, que tan poca suerte ha tenido durante el transcurso del corriente año, pues, jamás, ha podido estar en buenas condiciones de training, ha sido puesto para esta carrera, como vulgarmente se dice "en los nueve" y merece al entraineur Bentancour la más entera confianza.

En una distancia de 2500 metros, el representante de la Petite Ecurie ha de desempeñarse admirablemente. Se confía en poder finalizar muy cerca del crack.

El stud Alvear no tiene en esta ocasión, ni la chance, ni el favoritismo de otras veces.

Su Majestad destronada en el premio Jockey Club, ha perdido el prestigio ante la opinión, pero su caballeriza que está más cerca en el secreto de sus bondades, ayer resolvió llevarse también para el stud a la propia hermana que se remataba en el lote del Ojo de Agua.

Se dice que en esta ocasión se cambiará con la yegua de táctica, corriéndosela a la expectativa y que eso será un factor importantísimo para su mejor figuración.

En cuanto a Cad que parece será presentado, no sabemos en que forma será utilizado, pero si vamos a tiempos, en su última carrera ganada, recorriendo toda la distancia de galope marcó 2'38" 2|5. Quiere decir que al fin y al cabo, el hijo de Saint Wolf puede ser también un caballo de 2'36" y quintos.

Debemos ser francos al confesar que no creemos en la actuación de All Eyes, ¡Iup! y Brujo.

Sin embargo, los dos primeros ya han actuado en esta compañía con discreción, y Brujo se ha impuesto en pistas húmedas. Pero respecto al hijo de Calepino, no hay que olvidar que se ha "golpeado" con éxito en compañía de All Eyes y Cad.

VERA

Esta hija de Le Samaritain, que había disputado varias carreras en Palermo, sin mayor éxito, ha sido vendida en 3000 pesos para una ecurie de la vecina orilla.

En Montevideo, puede que Vera tenga más suerte que en el hipódromo Argentino.

WILDRAKE

Debe seguir la serie...

Pasa el pupilo del stud Ascot por un momento excepcional y va a disputar una carrera, pasado mañana, que es mucho más ordinaria que todas las anteriores, por lo tanto es el candidato que se impone en la prueba de fondo donde no hay un Charol, ni siquiera un Encomio, que puedan oponerse a su victoria.

Los enemigos que en esta oportunidad lleva Wildrake que son principalmente Hurgón y Smart, quizás no logren interrumpir la serie del regular hijo de Wild Brambre.

CORRECTO

Por fin debe tocarle pasado mañana el turno y abandonar la categoría de perdedores este hijo de Penitente que, regular como pocos en lo que a repetir sus performances se refiere, viene ocupando puestos en el marcador en todas sus presentaciones.

Correcto no ha decaído en su estado y difícilmente ha de ser derrotado en una distancia que es la que mejor se adapta a sus colosales ligerezas.

CHANTICLEER

No correrá el jueves

Como al hijo de Charming se sometió el sábado a una corrida en la milla, donde se condujo discretamente. Su ecurie ha resuelto reservarlo para la reunión del domingo próximo, donde posiblemente ha de tener ocasión para lograr su primer triunfo. A esta resolución obedece que Chanticleer no sea de la partida en el premio Alarí que sobre 1100 metros disputarán los de su categoría el jueves proximo.

CRACKER

Corrida en 2000 metros

El hijo de Dieudonné está como en sus mejores tiempos, en aquéllos donde adquirió fama para sí y provecho para su caballeriza; Cracker ha demostrado su especialidad en las pruebas de fondo, en las que supo imponerse muchas veces por su característica atropellada que no encontraba resistencia en sus enemigos por el empuje avasallador con que la hacía.

Cracker esta mañana fué sometido a una corrida en 2000 metros, desempeñándose en forma como para ganar cualquier carrera que dispute.

FANTASIO

Su apronte para el Nacional

El único de los competidores del Gran Premio Nacional que aún no tenía una corrida preparatoria para el Gran Premio, era Fantasío.

Al hijo de Old Man se le ha dado ese ejercicio hoy de mañana dirigido por David Englander y acompañado de otro caballo.

El defensor de la Petite Ecurie cubrió la distancia sin ser mayormente exigido en 2'41" 2|5.

Ha sido un brillante ejercicio habiendo quedado muy satisfecho el entraineur Bentancour y su jockey.

LA GLORIEUSE

Reaparece en inmejorables condiciones la hija de Old Man y como siempre se ha desempeñado admirablemente con pesos bajos, es por eso que será de los favoritos del handicap de la milla de la reunión próxima.

La Glorieuse con sólo 46 kilos es capaz de marcar un tiempo record en esa distancia.

EL HARAS EL MORO

Según se nos informa, hoy han debido llegar al tattersall del haras Ojo de Agua los productos del haras El Moro, que serán rematados posiblemente después de disputado el Gran Premio Nacional, a pesar de que tenían fijado el viernes 11.

El lote este año es numeroso y de los más completos, llamando la atención el hermoso estado de preparación en que son presentados.

No hay duda de que por los hijos de Old Man se han de pagar elevados precios, por el interés que por ellos demuestran los entendidos.

FRANCISCO ARCURI

En la reunión de pasado mañana este profesional tendrá la dirección de Encantador en la carrera de potrillos perdedores y la de Ramalero en el handicap de la milla.

Aunque ambos van a disputar unas pruebas bravas por la clase de enemigos que llevan, no hay duda de que con esa monta pueden tener una figuración por demás honrosa.

LA ENFERMERIA DEL HIPODROMO

Nuestras sospechas se confirman...

Cuando a raíz de la injusta suspensión de que fué objeto el cuerpo médico que prestaba sus meritorios servicios en el hipódromo Argentino, nosotros fuímos los primeros en criticar tan desacertada medida y como no somos de los que atacan sistemáticamente, muy pronto han venido los hechos a darnos la razón en el caso siguiente:

Ayer por la mañana, en horas de servicio, ocurrió un accidente en la Avenida Vértiz y calle Chacarita, de que fué víctima un menor que había trepado a la plataforma de un tranvía; llevado de inmediato a la enfermería del hipódromo no pudo tener asistencia facultativa por no estar en su puesto el practicante en esas horas, por lo cual se trasladó al hospital Juan Antonio Fernández a la víctima.

Ante los hechos no hay protestas ni caprichos. La verdad se demuestra con los hechos y el de ayer es de los que por sí solo se recomiendan...

HARAS CHAPADMALAL

SIGUEN LAS GRANDES VENTAS

PARA MAÑANA LOS CRAGANOUR, CHILI II, AMSTERDAM Y PIPIOLO

Mañana le toca su turno a la producción de otro de nuestros grandes padrillos.

Los hijos de Craganour y compañía se rematarán en el tattersall del hipódromo a las 2 de la tarde; y demás está decir que los enajenará al más alto precio posible el irresistible martillo de don Arturo R. Bullrich.

El haras del señor Benito Villanueva, quien, como se sabe, ha liquidado las existencias de su cabaña, refundiéndolas en el haras Chapadmalal del señor Martínez de Hoz y que hoy, debido a los desvelos y experiencias de este último, se ha colocado al nivel de los superiores, va a presentar un lote insuperable de productos.

Decir que el conjunto es selecto está demás, pues el señor Martínez de Hoz es de los que no se andan con chicas para presentar bien las cosas.

Los hijos de Craganour no desmerecen, absolutamente, de los de la mejor cabaña, como puede comprobarse con los recientes hechos de Caricato, el crack del año y otros productos que han demostrado sus calidades, batiendo lotes recomendables en esa forma fácil con que acostumbran los buenos caballos.

Creemos innecesario hacer la historia para demostrar que los hijos de Desmond producen admirablemente, desde que el padrillo del haras Chapadmalal ya se ha consagrado y se ha colocado a la altura del mejor.

Sólo dos generaciones cuenta en las pistas el notable reproductor; la primera de ellas fueron únicamente tres productos de los que corrieron únicamente Crocus y General French y esta última en la que nos sorprende con un Caricato y otros buenos representantes como son Magneto, Cigale, A. B. C., Fanfarrona, etc., etc.

Los hijos de Amsterdam también se han acreditado como dignos descendientes de tan ilustre padre, teniendo nosotros la seguridad de que el hijo de Pietermaritzburg ha de ir progresivamente mejorando su producción a medida que el tiempo madure las grandes aptitudes que no puede menos de poseer quien demostró ser, no sólo un gran caballo, sino de una resistencia encomiable.

De Chili II se dice por ahí que da hijos veloces, pero los hombres que no quieran confundir su criterio con el chismorreo de los que hablan por que sí, han de convencerse pronto que si no han tenido aún su cuarto de hora, no han de tardar en tenerlo desde que su pedigree nada tiene que desearle al mejor que se le presente y más que todo debe reconocerse que ese padrillo que ha dejado bien sentada su reputación en Europa marcando buenos records, no puede fallar.

Pipiolo, que defendiendo los colores de la Petite Ecurie, obtuvo en las pistas en premios $ 78.450, habiendo triunfado en algunos clásicos en los que figuraban de contrarios verdaderos cracks, tiene un pedigree en quien los sportsman confían a ojos cerrados en su buen resultado como reproductores, y como su primera producción ha dado tipos perfectos de animales, no hay por qué dudar de su porvenir en las pistas.

Hecho este preámbulo, pasemos a inspeccionar un poco el espléndido lote.

Impresión de conjunto: excelente.

Impresión individual: hay algo muy superior, algo muy bueno, bastante bueno.

Una parte regular y otra mediana.

Mucho tipo distinguido y pocas pananas lo que no es de despreciar en un caballo de carrera; aspecto general, seductor; lote muy manso y, como de costumbre, revelando una crianza esmerada e insuperable.

Como ya lo sabe el lector, si es que se ha munido de un catálogo como buen aficionado, habrá visto que viene un propio hermano de Crocus, al que será inútil ponerle los puntos, pues hay seis o siete interesados que se dejarán hacer trizas antes que aflojar. Es un encanto ese producto que lleva el nombre de Le Poilu.

Otro producto de valor es un hijo de Craganour y Blair Royal, de nombre Blairmont. Blair Royal es ganadora de varias carreras, entre otras la Oaks de Irlanda.

Sebabriar, por Craganour y Scheherezade, ésta por Jardy y Bonnie Duchess por Persimmon. Será este producto también muy disputado tanto por sus formas como por sus inmejorables antecedentes.

Vanguard, en Vanagloria por Val d'Or y Paquerette. Vanagloria tiene inmejorables antecedentes como para poder dar en compañía de Craganour un gran producto y como el que mencionamos tiene todas las condiciones, por su tipo y por su soltura para responder a su gran origen, lo señalamos como uno de los buenos potrillos del lote.

En las potrancas vienen igualmente tipos distinguidos, entre los que nos ha llamado la atención, un terceto que lógicamente ha de dar ocasión a que sean muy disputadas por nuestras caballerizas.

Una de ella es Sylvina, hija de Sylvannie por Cyllené. Es una hermana de vientre de Ehonté, ganadora de numerosas carreras. Es de un tipo tan distinguido, que hace en realidad pendant con las ricas potrancas que este año ya han obtenido grandes precios en los remates recientemente realizados.

Fluke es la segunda: hija de Chiripa por Neápolis y Cuchufleta por Amazón. Tiene el antecedente de ser hermana de vientre de Como, lo que quiere decir que Chiripa, que esta vez enlazada con Craganour ha producido de más tipo, tiene que ser en las pistas de un resultado mucho más superior.

Y la tercera de lás potrancas por Craganour, que hemos incluído entre nuestras prefridas, es Legendaria, en Leyenda, ésta por Stiletto y Diadema. Hermana de vientre de Cinerea (ganadora de clásico). Leyenda fué una de las mejores yeguas de su época. Los entendidos que en estos últimos días han visitado el lote han elogiado mucho a esta pieza.

Por Amsterdam sobresale, como un potrillo de grandes méritos, **Cocktail**, en Copy, ésta por Druid y Cisca. Copy, buena ganadora, es propia hermana de Cisne, Chitón y San Francisco.

Por este potrillo hemos visto interesarse a nuestros mejores entraineurs ante sus patrones a quienes les hacían ver la posibilidad de sacar un gran caballo.

Hecha la selección mencionada deberemos al hacer un ligero análisis del conjunto citar igualmente a algunos otros productos que tanto por su forma como por sus corrientes de sangre se recomiendan especialmente.

Por Craganour—

Duque de El, en Lady Helen, por Ugly en Carnatum. Lady Helen, ganadora en las pistas británicas de siete carreras, es hermana de vientre de Marlborough Duchéss, también ganadora de varias carreras, y de Thornielee, madre de Pasteur, siendo sus antecedentes para consagrarlo como un excelente stayer.

Gallípoli, en Galliée, por Le Samaritain. Hermano de vientre de Cuckoo. Galilée es ganadora en nuestras pistas de $ 19.950. Es un producto bastante regular.

Desert Boy, en Desert Gypsy, hermano de vientre de Pocha y Pismanta. Es un potrillo muy voluntario y que puede resultar muy útil.

Teófilo, en Teoría, por Amianto, hermano de Droga ganadora de clásicos. Tiene antecedentes excelentes, pues Teoría es hermana entera de Magnética.

Magnífico, en Magnética, por Amianto y Eléctrica. Hermano entero de Magneto y como si esto no fuera suficiente debemos recordar que Magnética, aquella gran yegua que defendiera los colores del stud Villanueva B., tiene forzosamente que producirnos algo muy bueno.

Jimsny, en Julienne, por Cyllene y Juliette, hermano de vientre de Microbio. Es un producto que cuenta con muchos admiradores.

Potrillos por Amsterdam—

Vigilant, en Victoire, por Orbit, hermano de vientre de Chaché. Es un potrillo que se recomienda por sí solo.

Segoviano, en Segovia, por Simonsíde. Segovia es propia hermana de Codihué (ganador del clásico Luro) y Miss Davell.

Simeon, en Simpatía, por Simonsíde. Tiene antecedentes como para poder resultar un gran caballo.

Potrillos por Chili II—

Guilbert, en Lady Geof, hermano materno de Naida, muy buena ganadora en Río de Janeiro. Puede ser recomendado especialmente.

Comet, en Shooting Star, ésta ganadora en Inglaterra.

Buen Ojo, por Chili II o Craganour y Wiew, por Martagon. Hermano materno de Cisne y Forsight. Un lindo lance.

Potrillos por Pipiolo—

Galante, en Galena, por Lord Melton. Galena es ganadora. Buena presencia de producto.

Last Pip, en Lastenia, por Mac Chesney. Es la carta de los amigos de lances.

Maboule, en Madelon, por Balcarce. Madelon es hermana de vientre de Golden King, madre de Amnecia.

Potrancas por Craganour—

Espiguita, en Espiga de Oro, por Saint Leonard. Espiguita pertenece por rama materna a las mejores sangres norteamericanas.

Firewood, en Ceniza. Hermana entera de Cinders y materna del veloz Alúmine, ganador de pesos 116.615 en premios.

Epigrame, en Pigra, por Porteño y Picarona. Excelente combinación de sangre.

Cynthia, en Cymel, por Cyllene. Hermana entera de Cigale.

Angeliquin, en Anopea, por Stiletto. Hermana de vientre de Alcoy.

Grosella, en Grenadine. Hermana de vientre de Andrade y Guandacol.

Glad Eye, en Blue Heyes. Hermana de vientre de Grey Eyes y All Eyes. Tiene una madre que como se ve no falla.

Potrancas por Amsterdam—

Hester, en Heroica, por Acherón. Hermana de vientre de Garona, ganadora del clásico América en Maroñas.

Qui Vive, por Alúmine o Amsterdam, en Quimera.

Potrancas por Chilí II—

Sorel, en Sotewica, por Avington. De inmejorables antecedentes.

Manchuria, en Madeira, ganadora de varias carreras.

Grace, en Grand March. Hermana materna de San Remo II, ganador de los clásicos Progreso y Bolívar.

Flapper, en Florentina. Hermana entera de Florette y Gamo. Mucho más distinguida que su hermana mayor.

La Chiquita, en La Once, por Old Man.

Potrancas por Pipiolo—

Lois, en Lobelia, por Lord Melton.

Flos, en Florican II. Hermana de vientre de la veloz Florentina.

MARETTE

Debe ser una fija...

Si el entraineur Salvatti resuelve confiarle la monta de su pupila a un jockey que la dirija con acierto, seguramente ha de adjudicarse el premio Glotón, porque Marette cuenta para ello con más títulos que ninguna de sus compañeras.

Efectivamente que en el lote no hay más que una Triaca dispuesta a "tragarse" otros cuantos miles de boletos, una Candileja que se "apaga" con facilidad y una Espartilla que no posée más que las ligerezas indispensables para una partida de práctica.

Por lo tanto si Marette lleva una monta discreta, debe ser una fija dada la regularidad con que viene repitiendo sus carreras.

STUD DON GONZALO

Las adquisiciones de ayer

El comentario del remate de ayer, ha sido las dos importantes adquisiciones hechas por el doctor Calastremé y el señor Molina, los cuales fueron compradores de Utrech y Bruce Lowe, hijos de Your Majesty, en Haya y Enérgica, respectivamente, potrillos que fueron cotizados en pesos 40.000 y 45.000.

Los informes que más tarde hemos recogido, nos dan la seguridad de que esos dos productos, como la media hermana de Saint Emilión que en conjunto representan un valor de pesos 105.000, defenderán en las próximas temporadas los colores del stud Don Gonzalo, pero por cuenta de un sindicato de sportsmen representado por el señor Paats.

LOS STUDS A. B. y LA RACHA

¿Se fusionan?

El señor Federico Alvear que ha quedado, según se nos informa, como único propietario del stud A. B. y que ayer ha hecho dos buenas adquisiciones en el Ojo de Agua, a saber: Sesperes, por Your Majesty y Serpia, en pesos 25.000 y Sir Marcos, por Cyllene y Solitude, en 20.000 $, parece que tiene el propósito de fusionar su ecurie con el stud La Racha.

Como el señor Basualdo puede participar de las iniciales del stud A. B., pensamos que los colores de La Racha han de desaparecer. Esta noticia no nos ha sido posible confirmarla aún, pero es muy probable.

GRAN PREMIO NACIONAL

Para productos de 3 años, de sangre pura; desde el año 1899, 2500 metros. Peso: año 1884: 50 y 48 kilos. De 1885 a 1905, 57 y 54 kilos. Desde 1905, 57 y 54 kilos.

Años		Premios
1884	$	8.000
De 1885 a 1888	"	10.000
De 1889 a 1890	"	15.000
De 1891 a 1893	"	17.000
De 1894 a 1896	"	20.000
En 1897	"	30.000
De 1898 a 1904	"	40.000
De 1905 a 1910	"	50.000
En 1911	"	80.000
De 1912 a 1915	"	100.000
En 1916	"	80.000
En 1917	"	76.000

Un objeto de arte desde el año 1905.

Nota: Hasta el año 1888, el premio fué donado por el Exmo. Gobierno de la nación.

Sus ganadores hasta la fecha

1884 Souvenir, por Blair Adam, del stud Buenos Aires; segundo Galileo, tercero Marius; tiempo, 2'52".
1885 Surplice, por Phoenix, del stud Buenos Aires, segundo Esmeés, tercero coronel; tiempo, 2'55" y medio.
1886 Stiletto, por Beaudesert, del stud Prisionero, segundo Dragón, tercero Brillant; tiempo, 2'52" 1|2.
1887 Condesa, por Earl Clifden, del stud Eduardo Casey; segundo Kingsclere, tercero Lempe; tiempo, 2'47".
1888 Osiris, por Phoenix, del stud J. Quaini; segundo Tilmuque, tercero Murat; tiempo, 2'46" y medio.
1889 Bolívar, por Earl Clifden, del stud Oriental; segundo Cymors, tercero Ministro; tiempo, 2'46" 2|5.
1890 San Martín, por Phoenix, del stud G. S. Martín; segunda Nebulosa, tercero Eridan; tiempo, 2'43" 3|5.
1891 Amianto, por Zanoni, del stud Las Ortigas; segunda Thalia, tercero Infernal; tiempo, 2'42".
1892 Niobe, por Whipper'In, del stud Buenos Aires; segundo Ituzaingó, tercero Araucano; tiempo, 2'41" 1|2.
1893 Buenos Aires, por Chivalrous, del stud J. B. Zubiaurre; segunda Etoile, tercero Minero; tiempo, 2'40" 2|5.
1894 General Lavalle, por Acheron, puesta con Porteña, por Whipper'In, del stud J. B. Zubiaurre (en yunta); tercero Yankée; tiempo, 2'42" 1|5.
1895 Porteño, por Chivalrous, del stud L. Alvarez; segundo Imperio; tercero Massena; tiempo, 2'40" 1|5.
1896 Purrán, por Saint Gall, del stud M Domus; segundo Alacrán, tercera Colombia; tiempo, 2'41".
1897 Orange, por Orbit, del stud G. San Martín; segundo Pillito; tercero Gonín; tiempo, 2'39".
1898 Le Sancy, por Neápolis, del stud Los Cardos, segunda Eureka II, tercero Primero, tiempo, 2'41" 2|5.
1899 Valero, por Gay Hermit, del stud Los Cardos; segundo Pillastre, tercero Caramelo; tiempo, 2'42" 1|5.
1900 Cordón Rouge, por Gay Hermit, del stud Don Gonzalo; segundo Penitente; tercero Germinal; tiempo, 2'35".
1901 Druid, por Sargento, del stud Náutilus; segunda Mesalina, tercero Carhué; tiempo, 2'41" cuatro quintos.
1902 Pippermint, por Saint Mirín, del stud Escocés; segunda Partícula, tercero Relámpago; tiempo, 2'39" 1|5.
1903 Américo, por Stiletto, del stud Don Gonzalo; segundo Voltaire, tercero Olegario; tiempo, 2'43" un quinto.
1904 Old Man, por Orbit, del stud Petite Ecurie; segundo Padilla, tercero Pretendiente; tiempo, 2'37" 1|5.
1905 Floreal, por Kendal, del stud Don Gonzalo; segunda Primera Tiple, tercero Pelayo; tiempo, 2'40".
1906 Melgarejo, por Amianto, del stud El Jockey; segundo Chacharro, tercero Buchardo; tiempo, 2'41" 2|5.
1907 Sibila, por Orbit, del stud Iracheche; segundo Olascoaga, tercero Barsac, tiempo, 2'33" 1|2.
1908 Chopp, por Penitente, del stud El Turf; segundo Bronce, tercero Lancaster, tiempo, 2'37" un quinto.
1909 Ajó, por Buenos Aires, del stud J. B. Zubiaurre, segundo Bratieri, tercera Casiopea; tiempo, 2'39".
1910 Espirita, por Old Man, del stud Petite Ecurie; segunda Mouchette, tercero Mirasol; tiempo, 2'41".
1911 As de Espadas, por Diamond Jubilée, del stud Iracheche; segundo Corrigan, tercero Blair Royal; tiempo, 2'39" 2|5.
1912 San Jorge, por Old Man, del stud Petite Ecurie; segundo Charming, tercero Sans ami; tiempo, 2'40" 1|5.
1913 Primicio, por Strathnaver, del stud Alcalá; segunda Energica, tercero Rapp; tiempo, 2'37" tres quintos.
1914 Smasher, por Diamond Jubilée, del stud Gran Muñeca; segundo Aguerido, tercera Armonía; tiempo, 2'37".
1915 Packoy, por Perrier, del stud J. Atucha; segunda Ocurrencia, tercero Melik; tiempo, 2'38" 1|5.
1916 Saint Emilión, por Cyllene, segundo Sangre Azul II, tercero Maciste; tiempo, 2'38".
1917 Botafogo, por Old Man, del stud Alvear D; segundo Take care, tercero Remanso; tiempo, 2'39" 2|5.

PROGRAMA

Para la reunión que se efectuará en el hipódromo Argentino el domingo próximo

Premio As de Espadas, distancia 1800 metros: Beso 56 kilos, Leyenda II 56, Mayor López 55, Lady Ada 55, Irishboy 54, Remembrance 53, Alcoy 53, Fuego y Sangre 52, Gaucho II 52, Leña Seca 51, Hurra 51, Nácar 50, Fuego 50, Lenbach 50, Microbio 49, Bandolero 49, Romántico 49, Chaliapine 49, Lord Roberts 46, Zenatello 46, Alcides 46, Messaline 45, Millerand 45, Tonq 45, Marsellés 45.

Premio San Jorge, distancia 1500 metros: Jumana 56 kilos, Dorama 56, Idolatra 56, Nazara 56, Gorosa 56, Cartulina 56, Andalucita 56, Micaela II 56, Valenciana 56, Sheila 56, Rambla 56.

Premio Primicio, distancia 2000 metros: Rododendro 56 kilos, Tierra Tela 56, La Marsellaise 56, Oteroso, Toca Fierro 56, Letrado II 55, Sauerkraut 56, Alsaciano 56, Lanacho 56, Maldicho 56, Jonquil 56, Crow 56, Río Guayquiraró 56, Tejado 55, ...foro 56, Monseñor II 56, Lidia 56, Jano 56, Alcornoque 56, Brave Winner 56, El Tano 56, Chancellor 56 kilos.

Premio Smasher, distancia 1100 metros: Glotón 62 kilos, Júbilo II 55, Campeador II 52, Fortín 53, Torrent 50, Ariman 60, Señorial 49, Anfitrita 46, Dubail 46, Cárabo 42, Trianón 40.

Gran Premio Nacional, distancia 2500 metros: Su Majestad 54 kilos, Cad 57, All Eyes 57, Caricato 57, ¡Iup! 57, Brujo 57, Omega 54, Fantasío 57.

Premio Colombia, 2200 metros: Tenebrosa 49 kilos, Huanguelén 51, Fanfarrona 49, Pas-si-Mal 59, Ilusión 57, Dalmacia 57, Promisión 49.

Premio Packoy, distancia 1600 metros: Turpin 57 kilos, Tumulto 55, Tours 57, Cimarrón 57, Inyala 55, Escorpión 54, Crampon 54, De Luxe 54, Los Olmos 54, Jactancia 52.

Premio Saint Emilión, distancia 1600 metros: Florilegio 62 kilos, Remanso 61, Sin Rumbo 59, Rosado 58, Glotón 56, Lance 55, Mirasol II 63, Ramalero 53, Stayer 51, El Cordobés 50, Fortune 50, Mi Regalo 50, Precoz 50, Júbilo II 49, Fra... 46, La Glorieuse 45, Marline 45, Er...dieux 43, Farolera II 42, Sombra 41.

Premio Botafogo, distancia 2200 metros: Grey Fox 60 kilos, Remanso 58, Bis 56, Le Temps 56, Sin Rumbo 56, Cracker 55, Espartal 54, Guillermín 52, Parigot 52, Bardo 50, Hurgón 50, Irmao 48.

Adolfo Bullrich y Cía.

Del haras "Chapadmalal"—

La producción de 1916.

21 potrillos y 19 potrancas, sangre de carrera, hijos de Craganour, Amsterdam, Chili II y Pipiolo, procedentes del haras "Chapadmalal", de los señores Benito Villanueva y Miguel A. Martínez de Hoz.

Vienen a venta hermanos de Alúmine, Blue Bell, Crocus, The Lad, Droga, Naida (Brasil), Visé (Montevideo), Cinerea, Ehontée, Como, Alcoy, Andrade, Garona (Montevideo), Gamo, Florette, San Remo II y otros.

Se rematarán

El miércoles 9 de octubre, a las 2.30 de la tarde, en el local de ventas del hipódromo Argentino

Comisión a cargo de los compradores.—Adolfo Bullrich y Cía.

8|693 v. oct. 8

Del haras "Chacabuco"—

La producción de 1916, que comprende 3 potrillos y 5 potrancas puros de carrera, hijos de Sans Atout (Cyllene), entre los cuales hay hermanos de Drapeau, Charming Hope, Tintorera y otros.

El jueves 10 de octubre, a las 5.15 p. m., después de las carreras de ese día, en el local de ventas del hipódromo Argentino.

Catálogos en nuestra casa. Comisión a cargo de los compradores.—Adolfo Bullrich y Cía.

8|763v.9oct.

Los productos de El Moro, S. A.—

15 potrillos y 28 potrancas puros de carrera, nacidos en 1916, hijos de Old Man, Fulmen, San Jorge, Elcano, Rosales, Jardy y Old Medow, entre los cuales, hermanos de Alsacia, La Natita, Le Temps, San Jorge, Canora, Old Wife, Petit Gosse, Adriano, Piropo, Fisherman, Dalmacia, San Pascual, Lance, Ibarreta, Kick II, Chilca, Chápiro (Montevideo), Condarco, Clinbell y otros. Se rematarán

El **viernes 11 de octubre** a las 2.30 p. m., en el local de ventas del Hipódromo Argentino. Catálogos con detalles en nuestra casa. Comisión a cargo de los compradores.
—Adolfo Bullrich y Cía.

8|720 v.Oct.10.

Del haras "Santa Rosa"—

Los hijos de Calepino, Charming, Ducato y Pom, nacidos en 1916, procedentes del haras "Santa Rosa" de los doctores Miguel y Tomás Juárez Celman. Son en total 10 potrillos y 9 potrancas, entre los cuales hermanos de Rolando, Young Fellow, Marcellus, Brandy and Soda, Pirata, Pan Pan, Chatelet y otros.

Se rematarán,

El **sábado 12 de octubre**, a las 2.30 p. m., en el local de ventas del hipódromo Argentino. Catálogos en nuestra casa.

Comisión a cargo del comprador.
—Adolfo Bullrich y Cía.

8|764v11oct.

La producción del haras "Bronce"—

De los señores León y Orcoyen.

7 potrillos y 9 potrancas de carrera, nacidos en 1916, hijos de Bronce, entre los cuales vienen hermanos y medios hermanos de Floridablanca, Plaqué, Torbellino, Señorial, Juan de Garay, Montesquieu. Salamanca (aganadora de clásicos en el Perú) y otros.

Se rematarán

El **sábado 12 de octubre**, a las 2.30 p. m., en el local de ventas del hipódromo Argentino. Catálogos en nuestra casa, Florida 273.

Comisión a cargo del comprador.
—Adolfo Bullrich y Cía.

8|765v.11oct.

Mañana:

Los hijos de Craganour, Amsterdam, Chili II y Pipiolo

procedentes del **HARAS "CHAPADMALAL"** de los señores Benito Villanueva y Miguel A. Martínez de Hoz.

21 potrillos y 19 potrancas nacidos en 1916, hermanos de Alúmine, Blue Bell, Crocus, The Lad, Droga, Naida (Brasil), Visé (Montevideo), Cinerea, Ehontes, Como, Alcoy, Andrade y otros.

Mañana a las 2,30 p. m.

en el local de ventas del Hipódromo Argentino

ADOLFO BULLRICH y Cía.

CRONICA DEPORTIVA

FOOTBALL

CONSEJO SUPERIOR

Esta tarde celebra reunión el Consejo Superior de la Asociación Argentina de Football.

Se tratarán varios asuntos de importancia.

Sp. BARRACAS v. Arg. DE QUILMES

La subcomisión de primera, en la sesión que celebrará mañana el Consejo Divisional, debe presentar su informe, respecto al asunto Sportivo Barracas v. Argentino de Quilmes.

La subcomisión aconseja se jueguen los 20 minutos que faltaban, cuando ocurrió el incidente conocido.

CAMPEONATO DE INTERMEDIA

Posición de los equipos

Incluídos los resultados de los partidos que se verificaron anteayer, la posición de los equipos en el campeonato de intermedia es la siguiente:

Sección A

	J.	G.	E.	P.	Ps.
Eureka	18	11	3	4	25
V. Sársfield	18	8	7	3	23
Palermo	17	9	4	4	22
Lanús	18	9	2	7	20
F. Central	15	7	5	3	19
All Boys	17	6	7	4	19
Banfield	16	6	5	5	17
Sp. Bs. Aires	18	6	3	9	15
Progresista	15	4	4	7	12
Victoria	16	3	3	10	9
Arg. Juniors	18	1	5	12	7

Sección B

	J.	G.	E.	P.	Ps.
Almagro	16	10	5	1	25
G. y Esgrima	17	9	4	4	22
Quilmes	17	9	4	4	22
San Telmo	18	8	6	4	22
Sp. Palermo	17	7	5	5	19
C. Belgrano	18	5	5	8	15
Barracas	18	5	4	9	14
Germinal	15	5	4	6	14
U. Excurs.	17	5	2	10	12
Pinero	16	4	4	8	12
Sp. del Norte	14	4	3	7	11

LIGA ROSARINA

Posición actual de los clubs

La posición de los equipos en el Campeonato de la Liga Rosarina, de primera división, incluídos los resultados de los matchs jugados anteayer, es la que en seguida detallamos:

	J.	G.	E.	P.	Pts.
Newell's Old Boys	17	14	1	2	29
Rosario Central	16	11	3	2	25
Central Córdoba	17	11	2	4	24
Tiro Federal	17	9	5	3	23
G. y Esgrima	17	8	7	2	23
Belgrano	17	7	4	6	18
Nacional	17	3	2	12	8
Sparta	17	2	3	12	7
Provincial	17	3	1	13	7
R. a P. Belgrano	18	2	2	14	6

LAWN TENNIS

TORNEO AMERICANO

Se ha resuelto postergar hasta mañana la clausura de las inscripciones para el torneo americano dobles mixtos que se realizará el sábado y domingo próximo a beneficio de "Our Day" de la Cruz Roja Británica. Las inscripciones podrán hacerse por intermedio de la señora Mackenzie, Sucre 3272, o el señor J. A. Gibson, Avenida de Mayo 651.

MOTOCICLISMO

AUTOMOVIL CLUB ARGENTINO

Hoy, a las 3 p. m., será clausurado el registro de inscripciones para la carrera por el "Premio Provincia de Buenos Aires", prueba a disputarse el próximo domingo sobre el recorrido Morón, Bella Vista, San Miguel, Moreno y Morón, el cual deberá ser cubierto ocho veces, o sean 320 kilómetros.

Se han inscripto los siguientes señores: Nemesio de Olariaga, París Giannini, Mariano de la Fuente, Alberto M. Magnasco, Ermanno Blanchiardi, Juan Macchi, Eugenio Cassoulet y Amleto Casuati.

CAMPEONATO DE SIDECARS

El Moto Club Argetino organiza con singular empeño la disputa del campeonato de sidecars, que sobre un trayecto de 50 kilómetros tendrá lugar el domingo 20 del mes en curso, en la pista del hipódromo de Belgrano.

La reglamentación de la prueba es la siguiente:

Podrá emplearse cualquier clase de motocicleta sin distinción de marca, tipo, fuerza, etc., reuniéndose todas en una sola categoría, no pudiendo cambiarse de máquina una vez iniciada la carrera.

La prueba se correrá en el sentido favorable a las motocicletas que tengan el sidecar colocado a la izquierda, debiendo éste tener una trocha mínima de ochenta centímetros.

La prueba es libre para cualquier competidor, sea o no socio del M. C. A. Tanto el conductor como el acompañante deberán ser mayores de 18 años.

El corredor que por cualquier causa tuviera que abandonar la carrera, deberá retirarse inmediatamente hacia el lado exterior de la pista para no entorpecer el desarrollo de la prueba, y al dirigirse a la salida, lo hará por el mismo lado y siempre en el sentido de la carrera.

Al corredor que a juicio de la comisión de carreras entorpeciera el desarrollo de la prueba se le hará retirar de la pista y perderá todos sus derechos al campeonato.

La infracción de este reglamento o de los reglamentos y costumbres de las carreras en pista será penada con la descalificación del corredor.

La comisión de carreras podrá impedir la partida del competidor que a su juicio no se presentara en las debidas condiciones.

Toda reclamación respecto a la prueba deberá ser presentada por escrito en la secretaría, dentro de las 48 horas de verificado el campeonato.

Se adjudicarán los siguientes premio: Al primero, gran medalla de oro y título de campeón; al segundo, medalla de oro; al tercero, medalla de vermeil.

Las inscripciones se reciben todos los días en la secretaría, Corrientes núm. 965, de 9 a 10 p. m., hasta el martes anterior al día de la prueba, a las 10 p. m. La cuota de inscripción queda fijada en $ 5 m/n. para los no socios del club y gratis para éstos. Toda inscripción que no venga acompañada del importe correspondiente no será tomada en cuenta.

CICLISMO

FEDERACION CICLISTA ARGENTINA

Mañana a las 10 de la noche quedará cerrado el registro de inscripciones para los corredores afiliados que deseen participar en la carrera ciclista que sobre el trayecto Recoleta-San Fernando-Pacheco-Tigre-Núñez realizará esta institución el domingo próximo.

En Correos y Telégrafos

Readmisión del personal de correos

El ministerio del interior ha dictado la siguiente resolución:

"Vista la nota elevada por la dirección general de correos y telégrafos consultando la forma en que debe aplicarse la resolución de este ministerio, fecha 25 de septiembre ppdo., de conformidad a los propósitos reiteradamente manifestados por el poder ejecutivo de acceder a toda solicitud que sea justa, como lo es la de que no se prive a los empleados que han solicitado su readmisión de los derechos adquiridos como servidores del Estado, y siendo igualmente equitativo reconocer los servicios prestados por el personal que los ha reemplazado, el ministerio del interior resuelve:

Hacer saber a la dirección general de correos y telégrafos que esa readmisión debe interpretarse con la mayor amplitud, dentro de lo que la buena marcha de los servicios y la disciplina aconsejen, de acuerdo con el criterio de esa dirección general y los informes verbales que suministrara, sin perjuicio de los derechos adquiridos por el personal reemplazante para continuar formando parte de la administración nacional."

Ahora bien, en vista de las dificultades a que da lugar, en la práctica, el cumplimiento de la resolución superior que dispone la readmisión de los empleados que abandonaron el servicio, la dirección general de correos y telégrafos ha considerado conveniente llamar la atención de los jefes de las oficinas de la administración sobre los motivos que han determinado el expresado acto de magnanimidad del poder ejecutivo, y el verdadero alcance del mismo, a fin de que pueda realizarse con un criterio de estricta justicia. No debe olvidarse, en efecto, que el gobierno ha rechazado en todo momento cualquier condición que pudiera considerarse como una imposición que no admite, ni admitirá, de parte de los empleados públicos; pero deseoso de no perjudicar a los que han solicitado volver a sus puestos, ha accedido a su reincorporación, sin que ello importe la cesantía del personal que ha reemplazado a muchos de ellos, y cuyos servicios no puede desconocer el Estado.

Para conciliar, pues, los intereses de reemplazantes y reemplazados, se hacía necesario conocer con exactitud la nómina de antiguos empleados que no se encuentren inhabilitados para su readmisión, y de los recientemente incorporados que hayan demostrado idoneidad en el desempeño de sus puestos, a fin de no privarlos de un derecho legítimamente adquirido. Con tal motivo se ha requerido de todas las dependencias de la república, la remisión de esa nómina, por primer correo directamente a la secretaría general.

Renuncia y reemplazo—

La dirección general del ramo ha aceptado la renuncia que de su puesto le presentara el encargado de la estafeta que en carácter ad-honorem funciona en el paraje denominado La Negra (provincia de Buenos Aires), don Ricardo Aggio Mattone, nombrándose en su reemplazo a don Martín Redolatti, comerciante de dicho punto.

Instrucción pública

CONSEJO NACIONAL DE EDUCACION

El Consejo Nacional en su última sesión ha adoptado las siguientes resoluciones:

Dividir el primer grado de la escuela número 76 de ingeniero Luiggi (Pampa) formándose una nueva sección.

—Autorizar la formación del 5o. grado en la misma escuela por alcanzar su inscripción a 18 alumnos.

—Dividir el primer grado de la escuela número 6 del mismo punto, formándose una nueva sección de primer grado.

—Dividir la sección "A" del primer grado de la escuela número 22 de Parera (Pampa) por contar con 83 alumnos, formándose una nueva sección paralela y nombrar para atenderlo a la M. N. señorita María Elena Battini.

—Crear una escuela fija en el paraje denominado "La Posta" (Chaco) donde existe un núcleo de 40 niños de ambos sexos en edad escolar.

—Aceptar y agradecer al vecino señor Salvador Varela, su generoso desprendimiento al proporcionar el local gratuito para la referida escuela.

—Trasladar a la señorita Dalmira Décima González, actual ayudante de la escuela número 64 de Tucumán, con destino a la número 112 de la misma provincia.

—Nombrar maestra auxiliar de la escuela número 64 de Tucumán a la M. N. señorita Tránsito Gordillo.

—Nombrar director de la escuela número 61 de la provincia de S. Fe al señor Abraham Alderete Méndez, actual maestro auxiliar de la escuela número 56 de la misma provincia.

—Nombrar secretario de al inspección seccional de Tucumán al P. N. señor Julio C. Senes.

—Nombrar director de la escuela nacional número 7 de Jujuy al M. N. señor Amador Córdoba.

—Nombrar director de la escuela nacional número 10 "Pareditas" (Mendoza) al M. N. señor Ramón Rosales.

LEY ORGANICA DE LA ENSEÑANZA

En el consejo escolar 4o., ha quedado definitivamente constituído el comité pro-sanción del proyecto de ley orgánica de la enseñanza. Su comisión directiva ha quedado compuesta de la manera siguiente:

Presidente, Pedro L. Conde; vice 1o., Sebastián Soler; vice 2o., Modesta P. de Musso; secretario Juan Ossuma; tesorera, Manuela Fasce; delegados, José Mazzanti y Rafael Torres Caro y como vocales, una delegación de dos maestros por escuela.

UNIVERSIDAD POPULAR DE LA BOCA

Con motivo de la inauguración de la Universidad Popular del Rosario, el director de la Universidad Popular de la Boca profesor don Sebastián Soler, envió al presidente fundador de aquella institución senador doctor don Agustín Araya el siguiente telegrama:

"La dirección y el personal docente de la Universidad Popular de la Boca, hacen votos por el éxito de la Universidad Popular del Rosario.

BIBLIOGRAFIA

"LA HISTORIA DE LA MUCHACHA"

Lleva este título, suficientemente explicativo, la segunda parte de la novela "Una girl", publicada hace tiempo por el señor Agustín Remón.

Uno de los reparos que hicimos entonces a "Una girl", consistía en la despreocupación de que hacia alarde el protagonista Ardavín, apenas terminado su idilio con la interesante y nada vulgar norteamericana.

De ahí que causen una impresión consolante las primeras líneas de esta segunda parte de la novela, por las que el lector se entera de que Ardavín era mucho menos "nieschеano", de lo que él se pensaba. Ardavín, en efecto, no ha podido olvidar a Peggy; y al saber la curiosa y dramática historia de su amada va a experimentar toda la gama de emociones inherentes a una situación como la suya y a un temperamento como el suyo. No es éste el único detalle que demuestra que "La historia de la muchacha" está escrita con más verdad y con más exacta observación que las anteriores producciones del señor Remón. Otra muestra de ello lo constituye el delicioso diálogo que sostienen Bósuot y Ardavín en el capítulo segundo, diálogo cuya ironía está impregnada de un excepticismo volteriano, sobre el alcance último de los presentes acontecimientos bélicos.

Respecto a la historia de Peggy, digamos que no sólo es de un fondo dramático apasionador, sino que representa el proceso lógico inevitable para que Peggy llegara a ser la mujer cuyas características, al parecer contrarias y reñidas con su oficio, referimos al tratar de "Una girl".

Por último, debe hacerse notar la hábil delicadeza con que el autor ha salvado pasajes escabrosísimos, que convidaban a descripciones al estilo de Zola, como la escena del reservado del hotel; descripciones en las que se hubiera deleitado otro autor de menos finura y sentido artístico que el señor Remón.

TEMAS VIEJOS Y TEMAS NUEVOS

El señor Carlos María Urien, ha reunido en un volúmen diversos artículos y estudios publicados anteriormente en diversos órganos periodísticos.

Versan los artículos sobre diversas materias: motivos de arte, de política, de historia, de sociología, de literatura general.

Ellos demuestran la amplia cultura del autor y, al mismo tiempo, la ductilidad de su talento de escritor que se amolda sin dificultad a los temás más heterogéneos.

La utilidad principal del volúmen estriba en que salvan así del olvido, dándoles la forma perdurable del libro, páginas de mérito sobresalientes, muy dignas de sobrevivir a la efímera publicación periodística.

Exportación de carnes

El frigorífico Swift ha cargado en el vapor "Opawa" despachado a órdenes 7960 cuartos de vacunos congelados.

Centros Recreativos

América — La comisión directiva de este club social, que con tantas simpatías cuenta en la parroquia de San Bernardo, ha organizado para el sábado 12 del corriente a las 10 p. m., un baile familiar, en conmemoración del aniversario del descubrimiento de América, el que se llevará a cabo en los salones de su local social, Canning 78.

Bajo el sol de la Pampa. — En la última asamblea general celebrada por este centro ha quedado constituída la siguiente comisión directiva:

Presidente, Tomás Sarli; vice 1o., Juan Cernuschi; vice 2o., Miguel Reggio; secretario, Francisco Posse; pro. Reinaldo Baglietto; tesorero, Agustín Reggio, pro, Vicente Pérez y 13 vocales.

Joung Lovers Dancing Club.—Este prestigioso club, ofrecerá el próximo domingo a las 3.30 p. m., una matinée en el salón R. Peña 361.

Círculo Unión Madrileña — Bajo los auspicios de este círculo, el 19 del actual, a las 9 p. m. se verificará una función y baile en el salón Cangallo 1362.

12 de Octubre — Celebrando el 8o. aniversario de su fundación, esta sociedad ofrecerá un festival artístico y danzante el sábado próximo a las 8.45 p. m. en el salón Gaona y Espinosa.

La Rusticana Primitiva — El domingo próximo, a las 3.30 p. m., verificará una matinée en el salón Cangallo 1362.

Caricato — Esta noche a las 10 efectuará una soirée en R. Peña 344.

Juventud del Día. — Verificará el 19 del actual a las 10.30 p. m., una reunión familiar en Viamonte 666.

¿Qué te parece? — Este centro realizará bailes el viernes y el domingo próximo, a las 8.30 p. m., en Paraná 555.

Los Andes. — El sábado y domingo próximo, a las 2.30 p. m., éste centro ofrecerá bailes familiares.

CINEMATÓGRAFOS

SELECT (Suipacha 482). — Hoy, tarde y noche: El diez de diamantes; El signo de lo invisible; Mis cuatro años en Alemania, por el ex embajador americano Mr. James W. Gerard.

PALACE THEATRE (Corrientes 757). — Carlitos aventurero; Sangre azul y sangre roja; América en la guerra núm. 13; El 14 de julio de 1918 en París. Premio de honor en el Hipodromo Argentino, Hipócritas sociales.

EMPIRE THEATRE (Corrientes y Maipú) — El misterio de Roberto Grell, El moderno mosquetero; Una ley para ambos.— Noche: El mismo programa.

SPLENDID THEATRE (Santa Fe 1848) — La señora de la cocina y La pobre rica. Números de variedades por el excéntrico Alegría.

CINEMATOGRAFO CALLAO (Callao 97) — Carlitos en vida de perro; El blanco trágico (tercera serie).

ELECTRIC PALACE (Lavalle 836). Hoy tarde y noche: La holandesita; El guante de la muerte (14.o episodio); América en la guerra núm. 36; Manuela; Pathé Journal 141; El hábito no hace el monje.

ETOILE PALACE (Corrientes 2759-61). — Detrás del hombre; El millonario mano negra; El guante de la muerte (11.o episodio); La sierra del oso.

GENERAL BELGRANO (Cabildo 2165) — La mayor fuerza; Locos y cuerdos; Betty venga a su padre; La trama de Elaine.

IMPERIAL BIOGRAFO (Cangallo 771).— Oro entre fango; El círculo de hierro; El miedo a la pobreza; El chivo del chico.— Mañana: La senda crepuscular.

SMART PALACE (Corrientes 1970-83). — El día de los solteros; La mujer que ganó; Todo por la patria; El precio de la riqueza. Historia de dos ciudades. — Noche: Festival a beneficio de la Societé Sportive Francaise.

REAL CINE (Esmeralda 429). — Hoy Variado programa con estrenos.

CINE PARK. (Santa Fe y Thames). — Hoy, tarde y noche: Grandes estrenos: Exito de la compañía Salvany.

FLORIDA (Galería General Güemes). — Biógrafo y variedades. — De 10 a 12 a. m. de 2.30 a 7.30 y de 8 a 12 p. m.: Exito de Mercedes Alfonso, La Salanela, Louis Chatam y Co., Kennedy-Kramer.

HIPPODROME. — (Carlos Pellegrini y Corrientes). — "American Circus". — Hoy, a las 9 p. m.: Exito de Los Suretas, Los Pollastrini, Los Zoes, El círculo de la muerte.

SELECT BUEN ORDEN (B. de Irigoyen 1251) Madame du Barry y Carlitos en vida de perro. Noche: La mano del muerto. Madame du Barry, Leones hambrientos, Carlitos en vida de perro.

BIOGRAGO MARCONI. —Corrientes 4260 Todos los días, estrenos.

DE FLORES

CINE-TEATRO PUEYRREDON—(Rivadavia 6871). — Función todos los días, secciones Flirt, Ronda y Noche. Notables estrenos con excelente orquesta.

CINE COLON DE FLORES. (S. América 66). — Hoy, tarde y noche: Variado programa con estrenos.

CONVOCATORIAS

COMPASIA SANSINENA DE CARNES CONgeladas. — Se convoca a los señores accionistas a asamblea general extraordinaria, para el día miércoles 9 de octubre próximo, a las 4 p. m., en su local calle San Martín 132, para tratar la siguiente

ORDEN DEL DIA:

1.o Resolver sobre el aumento del capital de la compañía.

2.o Capitalización de los fondos de reservas.

3.o Designación de dos accionistas para que juntamente con el presidente, aprueben y firmen el acta de la asamblea.

Se previene a los señores accionistas que, para concurrir a la asamblea, deberán depositar sus acciones en la caja de la sociedad, por lo menos tres días antes del fijado para la reunión.

Buenos Aires, 21 de septiembre de 1918. — El gerente. 8|591 v. oct 9.

"FERRUM", INDUSTRIA ARGENTINA DE Metales (S. A.). — Convocatoria. — De acuerdo con los Estatutos, se convoca a los Señores Accionistas a la Asamblea General Ordinaria, que tendrá lugar el día 14 de octubre del corriente año, a las 4 p. m., en la calle Bartolomé Mitre Nro. 531, altos, para tratar la siguiente

ORDEN DEL DIA

1.o Presentación de la Memoria, Balance y Dictamen del Síndico, referente al ejercicio cerrado al 30 de junio de 1918, para su discusión y aprobación.

2.o Resolver respecto al reparto del dividendo.

3.o Elección de dos directores, por tres años.

4.o Elección de un Síndico y su Suplente, por un año.

5.o Designación de dos Accionistas para aprobar y firmar el acta de la Asamblea. Se recuerda a los Señores Accionistas lo dispuesto en el Art. 18 de los Estatutos:

"A más tardar tres días antes de la reunión de la Asamblea, los Accionistas presentarán sus acciones en la Secretaría de la sociedad (calle Bartolomé Mitre Nro. 537), para obtener el boleto de entrada, en el cual se determinará el número de votos que le corresponda. La Comisión Directiva podrá admitir en substitución de las acciones, un certificado de depósito entregado por un establecimiento bancario a su satisfacción.

Buenos Aires, septiembre 17 de 1918.

El Directorio.

8|623 v.Oct. 14

COMPAÑIA DE CONSTRUCCIONES URBAnas y Rurales. — Sociedad Anónima. — Segunda convocatoria. — Se convoca a los señores accionistas a la asamblea general extraordinaria, que de acuerdo al artículo 32 de los estatutos, tendrá lugar el 17 de octubre próximo, a las 10 a. m., en el local Avenida de Mayo 1246 1er. piso, para tratar la siguiente

ORDEN DEL DIA:

1.o Ocuparse de la convocatoria de acreedores solicitada por el directorio en el tribunal de comercio, juzgado del doctor Naón, secretaría D. González Gowland, y autorizar a la persona que ha de ocuparse del asunto.

2.o Aprobación del acta de la asamblea por dos señores accionistas.

De acuerdo con el artículo 19 de los estatutos, los señores accionistas depositarán sus acciones en el local de la sociedad, Reconquista 193, escritorio 10, de 2 a 5 p. m., hasta tres días antes del fijado para la asamblea.

Buenos Aires, 28 de septiembre de 1918. — Eugenio Portal, presidente.

8|643 v. oct. 10.

EMPRESA ELECTRICA "9 DE JULIO". — Sociedad Anónima — Convocatoria. — Por disposición del directorio y de acuerdo con lo dispuesto en el artículo 28 de los estatutos sociales, se convoca a los señores accionistas a la quinta asamblea general ordinaria, que tendrá lugar el 24 de octubre a. c. a las 11 a. m., en el local de la compañía, calle Esmeralda número 188, para tratar la siguiente

ORDEN DEL DIA:

1.o Lectura y aprobación de la memoria y balance correspondientes al quinto ejercicio terminado el 30 de junio de 1918, con informe del síndico.

2.o Elección de tres directores titulares por dos años y de un director titular por un año.

3.o Elección de un director suplente por dos años.

4.o Elección de un síndico y un síndico suplente.

5.o Designación de dos accionistas para aprobar y firmar el acta de esta asamblea

Para obtener el boleto de entrada a la asamblea, es necesario depositar las acciones o los certificados que acrediten la propiedad de las mismas, en la oficina de la compañía, calle Esmeralda número 188, hasta tres días antes de la fecha fijada para la asamblea.

Buenos Aires, octubre de 1918. — El Directorio. 8|732 v. oct. 20.

CERVECERIA DEL NORTE. — SOCIEDAD Anónima. — Cangallo 667. — Convocatoria. — De conformidad con lo dispuesto por los estatutos de la sociedad, se convoca a los señores accionistas a la asamblea general ordinaria, que tendrá lugar el viernes 25 del corriente, a las 2.30 p. m., en el local de la calle Cangallo 667.

ORDEN DEL DIA

1.o Consideración del informe del directorio, inventario, balance, cuenta de ganancias y pérdidas, empleo de las utilidades y dictamen del síndico, correspondiente al sexto ejercicio, vencido el 30 de junio último.

2.o Elección de un síndico y de un suplente, que pueden ser reelectos.

3.o Designación de dos accionistas para aprobar y firmar el acta de esta asamblea.

De acuerdo con el artículo 19 de los estatutos, los señores accionistas deberán depositar sus acciones en la caja de la sociedad, con tres días a lo menos, de anticipación y recibirán un certificado del depósito que les servirá de boleto de entrada.

Buenos Aires, septiembre 16 de 1918. — El Directorio. 8,749 v. oct. 25.

EDICTOS JUDICIALES

Por disposición del señor juez de primera instancia en lo civil de la Capital Federal, doctor Fernando Klappenbach, se cita, llama y emplaza por el término de treinta días, a contar desde la primera publicación del presente, a todos los que se consideren con derecho a los bienes dejados por fallecimiento de doña MARIA FOLETTI de NESSI, ya sean como herederos o acreedores, para que dentro de dicho término, comparezcan por ante su juzgado y secretaría del que suscribe, a deducir sus acciones en forma, bajo apercibimiento de lo que hubiere lugar por derecho.

Buenos Aires, 21 de septiembre de 1918. — José E. Cirio, secretario.

8,606 v. oct. 23.

Por disposición del señor juez de comercio de la capital federal, doctor Alberto Estrada, se cita, llama y emplaza a don RAFAEL OROMI, para que dentro del término de la publicación del presente, que se hará por quince veces, comparezca ante su juzgado y secretaría del autorizante, a practicar el reconocimiento de la firma que con su nombre suscribe un pagaré cuyo valor es de un mil novecientos ochenta y cinco pesos con noventa centavos moneda nacional, presentado en juicio por el Banco Alemán Transatlántico, bajo apercibimiento de darse por reconocida en su rebeldía. Deberá comparecer, igualmente, a estar a derecho, bajo apercibimiento de nombrarle defensor que lo represente. — Buenos Aires, septiembre 23 de 1918. — Mariano Grandoli, secretario.

8,622 v.Oct. 10.

BANCO MUNICIPAL DE PRESTAMOS (Caja de jubilaciones).—

Se cita llama y emplaza por el término de ocho días, a contar desde la primera publicación del presente, a todos los que se consideren con derecho sobre el subsidio, que de acuerdo con las ordenanzas municipales, corresponde a los deudos del extinto empleado fallecido don **RAUL HAYMES**, para que se presenten a deducir sus acciones ante la secretaría del Banco Municipal (Suipacha y Viamonte) dentro del plazo indicado, bajo apercibimiento de ordenarse al pago a favor de la solicitante doña Carmen Haymes, hermana del causante.

Buenos Aires, octubre 2 de 1918.

M. Vinegas Basavilbaso, secretario.

8,733 v. octubre 13.

Por disposición del señor juez de paz de la sección 6.a, don Carlos Keen Lamas, se cita, llama y emplaza, por el término de treinta días, a contar desde la primera publicación del presente, a todos los que se consideren con derecho a los bienes dejados por fallecimiento de los cónyuges don Humberto Sperandio y doña María Pucciarelli de Sperandio, ya fuesen como herederos o acreedores, debiendo concurrir dentro de ese término a deducir sus acciones en forma, bajo apercibimiento de lo que hubiere lugar por derecho. — Buenos Aires, septiembre 20 de 1918. — Carlos Keen Lamas, juez de paz de la sección 6.a, Santiago del Estero Nro. 336.

8,620 v.Oct.25.

El señor juez de primera instancia en lo civil de la Capital de la República, doctor don Matías Mackinlay Zapiola, ha dispuesto se cite, llame y emplace por el término de treinta días, contados desde la primera publicación del presente, a todos los que se consideren con derecho a los bienes dejados por don PEDRO o PEDRO GERMAN BERTONI (Bertoni), ya sean como herederos o acreedores, para que dentro de dicho término, comparezcan a deducir sus acciones en forma, por ante su juzgado y secretaría del que suscribe, bajo apercibimiento de lo que hubiere lugar por derecho.

Buenos Aires, septiembre 14 de 1918. — Eduardo Rojas, secretario.

8,641 v. oct. 27.

Por disposición del señor juez de primera instancia en lo civil de la capital de la República, doctor don Uladislao F. Padilla, se cita y emplaza por el término de treinta días, a contar desde la primera publicación del presente, a todos los que se consideren con derecho a los bienes dejados por fallecimiento de don WALTER BRIAND WALDRON y doña MARIAN WOOD de WALDRON, ya sean como herederos o acreedores, para que dentro de dicho término, comparezcan por ante su juzgado y secretaría del que suscribe, a deducir sus acciones en forma, bajo apercibimiento de lo que hubiere lugar por derecho.

Buenos Aires, septiembre 28 de 1918.— Juan Carlos Fox, secretario.

8,677 v. oct. 30.

Por disposición del señor juez de primera instancia en lo civil de la capital de la República, doctor don Uladislao F. Padilla, se cita y emplaza por el término de treinta días, a contar desde la primera publicación del presente, a todos los que se consideren con derecho a los bienes dejados por fallecimiento de don MIGUEL LABAT, ya sean como herederos o acreedores, para que dentro de dicho término, comparezcan por ante su juzgado y secretaría del que suscribe, a deducir sus acciones en forma, bajo apercibimiento de lo que hubiere lugar por derecho.

Buenos Aires, septiembre 28 de 1918. — Juan Carlos Fox, secretario.

8,678 v. oct. 30.

Por disposición del señor juez de comercio de la capital federal, Dr. Eduardo M. Naón, se cita, llama y emplaza, por el término de quince días a los señores FEDERICO RODRIGUEZ ANIDO, ANTONIO RODRIGUEZ ANIDO y FEDERICO RODRIGUEZ ANIDO (HIJO), para que comparezcan dentro de dicho término ante este juzgado y secretaría del subscripto, a tomar la intervención y a estar a derecho en el juicio que les ha iniciado don Antonio Alonso Crespo, por cobro ejecutivo de pesos, bajo apercibimiento de nombrárseles al señor defensor de ausentes para que los represente en este juicio, si no comparecieren. — Buenos Aires, 1.o de octubre de 1918. — Dimas González Gowland, secretario.

8|725 v.Oct.18

Por disposición del señor juez de primera instancia, doctor Arturo Seeber, se cita, llama y emplaza por el término de quince días, a los señores JOSE M. FABREGAS y PASTOR M. FERREYRA, a fin de que concurran a estar a derecho en el juicio, que les ha promovido Ramón Castro y Demetria Castro de Quiroga, sobre prescripción de una cesión de derechos y acciones, que les correspondía en el juicio sucesorio de José Castro y Juana Quiroga, bajo apercibimiento de nombrarles defensor de ausentes, que los represente.

Buenos Aires, septiembre 30 de 1918.—Héctor Depietri, secretario.

8|690 v. oct. 15.

Por disposición del señor juez de primera instancia en lo civil de la capital de la República, doctor don Uladislao F. Padilla, se cita y emplaza por el término de treinta días, a contar desde la primera publicación del presente, a todos los que se consideren con derecho a los bienes dejados por fallecimiento de don JESUS CHAO, ya sean como herederos o acreedores, para que dentro de dicho término, comparezcan por ante su juzgado y secretaría del que suscribe, a deducir sus acciones en forma, bajo apercibimiento de lo que hubiere lugar por derecho.

Buenos Aires, octubre 1.o de 1918. — Juan Carlos Fox, secretario.

8|756 v. nov. 6.

Por disposición del señor juez de comercio de la Capital Federal, doctor Alberto Estrada, se cita, llama y emplaza por el término de tres días, a don CELIO de MURO, para que dentro de dicho término comparezca a estar a derecho y tomar la intervención que le corresponde en el juicio que por cobro de pesos le sigue el Banco de Italia y Río de la Plata, bajo apercibimiento de nombrarle defensor que lo represente, en caso de que no comparezca.

Buenos Aires, octubre 3 de 1918. —Alberto F. Jordán, secretario.

8,772 v. oct. 16.

El señor juez de primera instancia en lo civil de la Capital de la República, doctor don Fernando M. Colombres, ha dispuesto se cite, llame y emplace por el término de treinta días, contados desde la primera publicación del presente, a todos los que se consideren con derecho a los bienes dejados por doña TERESA ELVIRA RONCO de GARRITANO, ya sean como herederos o acreedores, para que dentro de dicho término, comparezcan a estar a derecho y tomar la intervención que les corresponde, en el juicio que conjuntamente con el señor Emilio Gardelli, les sigue el Banco de Italia y Río de la Plata, por cobro de pesos, bajo apercibimiento de nombrarles defensor que los represente, en caso de que no comparecieran.

Buenos Aires, octubre 3 de 1918. — Alberto F. Jordán, secretario.

8,770 v. oct. 10.

Por disposición del señor juez de comercio de la capital federal Dr. Alberto Estrada, se hace saber por el término de cinco días, que por escritura pública pasada ante el escribano José Besta, con fecha cuatro de julio de mil novecientos diez y ocho, ha quedado disuelta parcialmente la sociedad que gira en esta plaza bajo el rubro de "LESSER Y COMPAÑIA", en virtud de la cesión hecha a favor de don Adolfo Lesser de todas las acciones y derechos que como socios colectivos tenían en la expresada sociedad los señores Alberto Frisch y Wolfgang von Steiger.— Buenos Aires, septiembre 27 de 1918.— Mariano Grandoli, secretario.

8|724 v.Oct.9.

Por disposición del señor juez de primera instancia en lo civil de la Capital de la República, doctor don Uladislao F. Padilla, se cita y emplaza por el término de treinta días, a contar desde la primera publicación del presente, a todos los que se consideren con derecho a los bienes dejados por fallecimiento de don ANTONIO BERCIOTTI y EMMA M. de BERCIOTTI, para que dentro de dicho término comparezcan a estar a derecho y tomar la intervención que les corresponde, en el juicio que conjuntamente con el señor Emilio Gardelli, les sigue el Banco de Italia y Río de la Plata, por cobro de pesos, bajo apercibimiento de nombrarles defensor que los represente, en caso de que no comparecieran.

Buenos Aires, octubre 3 de 1918. — Alberto F. Jordán, secretario.

8,770 v. oct. 10.

PROFESIONALES

ABOGADOS

Estudio de los doctores
José María Sáenz Valiente y Andrés Ferreyra
Abogados
Lavalle 1312 — U. T. 4240 Libertad

Dr. Fernando Saguier
Estudio: Florida 440
U. T. 6087 (Avenida)

Dr. Hipólito Leys
Estudio: Lavalle 930 U. T. 3008 L.

Dr. Domingo E. Salaberry
Defensa 188

MEDICOS

ANALISIS LABORATORIO Y FARMACIA Abierto Día y Noche
SUIPACHA 477 U. T. 316, Libertad DOCTORES **NELSON**

Dr. Carlos F. Roldán Verges
Garganta, nariz y oídos
Médico del servicio de la especialidad en el hospital Durand. Consultas de 3 a 6. Serrano 23:8.

JUAN CARRANZA
Martillero público
Compra venta de casas y campos. Préstamos hipotecarios.
Escritorio, Florida 377. U. T. 880 Av.

SE APROXIMA EL VERANO

DEBE PENSAR EN VIVIR AFUERA DE LA CIUDAD ESTE VERANO PARA QUE USTED Y SU FAMILIA APROVECHEN EL AIRE PURO.

LOS PUEBLOS SUBURBANOS DEL **FERROCARRIL OESTE** SON LOS MAS SALUDABLES, CON LA VENTAJA ADICIONAL QUE, CON EL **SUBTERRANEO**, SON LOS MAS CERCANOS A LA CAPITAL.

TODOS LOS DATOS QUE NECESITE LE SERAN SUMINISTRADOS GUSTOSAMENTE POR EL DEPARTAMENTO COMERCIAL DEL FERROCARRIL OESTE EN LA ESTACION **ONCE**.

La Administración

IMPRENTA, LITOGRAFIA Y LINOTIPIA
— DE —
A. COLOMBINI
Especialidad en Catálogos, Planos de remate, Trabajos comerciales, Tesis, etc.
MAIPU 683 • U.T. 506, Avenida • Buenos Aires

TRAJES ENCERADOS Suc. Vda. de Longobardi
BOLIVAR 280

Mundo comercial

BOLSA DE COMERCIO

Primera rueda

Cédula Hipotecaria Argentina, de 6 por ciento, antigua emisión, al contado: 5400 a 102.
Id para octubre 9: 30.000 a 102.
Id de 6 o|o, segunda serie, al contado: 3000 a 102.60.
Id para octubre 9: 45.000 a 102.60 60.000 a 102.50.
Id de 6 por ciento, tercera serie, al contado: 5000 a 100.
Id para octubre 9: 7500 a 100.
Id de 6 por ciento, cuarta serie, al contado: 10.000 a 100.
Id para octubre 9: 20.000 a 100.
Crédito Argentino de 1905, al contado: 3000 a 90.
Id para octubre 9: 11.000 a 89.90.
Id de 1911, para octubre 9: 20.000 a 89.
Bonos Municipales de Pavimentación (cupón semestral), al contado: 11.000 a 84.
Certificados Municipales de 7 o|o, al contado: 7000 a 99.10.
Id para octubre 9: 20.000 a 99.10.
Empréstito Interno de Conversión, de 2 1|2 o|o, para octubre 9: 14.000 a 36.10.
Títulos de 7 o|o, provincia de Entre Ríos, al contado: 9000 a 93.50.
Banco Francés, para fin de mes: 100 a 63.80.
Bonos de Consolidación Banco Francés, para octubre 9: 3300 a 91.50.
Banco Español, para octubre 9: 100 a 150.
Puerto San Nicolás, al contado: 300 a 28.20, 100 a 28.30.
Id para fin de mes: 100 a 28.40, 100 a 28.50.
La Primitiva, para octubre 9: 25 a 435.
Astra, al contado: 20 a 109, 20 a 108.
Id para octubre 9: 110 a 111, 290 a 110, 50 a 108, 50 a 109.
Id para fin de mes: 70 a 110, 80 a 110.50, 170 a 111.
Compañía Sansinena, al contado: 60 a 299, 40 a 300.
Id para octubre 9: 30 a 299, 20 a 300.
Id para fin de mes: 10 a 301.50, 10 a 302.
Id para noviembre 30: 20 a 302.
Compañía Introductora de Buenos Aires, para octubre 9: 30 a 270, 30 a 275.
Perforaciones Kaky, para octubre 9: 20 a 55.

BOLSA DE CEREALES

Operaciones realizadas hoy

Trigo, varias clases: 920 bolsas en Once a $ 11.90, T. Ojea; 616 id id a 11.60, P. y A. Lanusse; 285 id id a 11.50, García Anido; 136 id id a 11.50, E. S. Thompson; 11.000 id dársena a 11.53 1|2, C. Chiody; 7.000 id id a 11.80, Mellado y Cía.; 105 id Once a 11.30, G. y Alonso y Cía.; 186 id id a 11.30, Puiggross; 380 id id a 11.20, A. Iriart; 396 id P. Alsina a 11.20, Burgo; 357 id Bs. Aires a 10.80, B. Hita; 375 id Once a 10.50, Lucioni y Cía.; 100 id id a 10.50, B. y Crespo; 485 id id a 10.40, G. y Alonso.
Trigo candeal: 280 bolsas en Sola a $ 18, Oscamun.
Trigo barletta: 50 bolsas en Sola a $ 11.50, Iflé y Cía.; 446 id Haedo a 10.70, A. Bellini y Cía.
Trigo ruso: 147 bolsas en Sola a $ 10.80, S. y Bercetche.
Trigo barletta y húngaro: 65 bolsas en P. Alsina a $ 11.20, A. Bellini y Cía.

COCHERIA TACUARI
Sucesores de
IRIBARNE & Cía
NO CONFUNDIR
TACUARÍ 344

AVISOS FUNEBRES

ENTIERROS

TEODORO GANDIA. — (q. e. p. d.) — Falleció el 7 de octubre de 1918. — Su esposa Ana D. de Gandía; sus hijos Pedro Teodoro, Ana G. de Picozzi, Melecia G. de Rodríguez, Elumena G. de Martínez, María, Aleja y Ludgarda; sus hijos políticos Zulema de Olaso de Gandía, Ernesto P. Picozzi, Rodolfo A. Rodríguez y Félix Martínez; su hermana Jesusa; su hermana política María D. de Quintans; sus nietos, sobrinos y demás deudos, invitan a sus relaciones a acompañar los restos del extinto al cementerio del Norte, hoy martes 8, a las 4 p. m. Se ruega no enviar coronas. El duelo se despedirá por tarjeta. Casa mortuoria, Sarmiento 2565. Nota. Carruajes en la casa Mirás.
8|775 v. oct. 8.

CECILIA RAMIREZ DE WALKER. — (q. e. p. d.) — Falleció el 7 de octubre de 1918, confortada con los auxilios de la santa religión y la bendición papal. — Su esposo Abraham Walker; sus hijas, Celina W. de Casares, Cecilia W. de Fernández, Adelina W. de Galmarini, Delia W. de Horne, María Esther W. de González del Solar, Aída W. de Daly, Elvira y Sarah Elena; sus hijos políticos, Agustina V. Casares, José Antonio Fernández, Carlos J. Galmarini, Franklin G. Horne, Eduardo González del Solar, Adolfo C. Reyes y Juan C. Daly; sus nietos, sobrinos, hermanos y hermanos políticos y demás deudos, invitan a sus relaciones a acompañar los restos de la extinta al cementerio del Norte, el día miércoles 9 del corriente, a las 10.30 a. m. En la iglesia de N. S. del Pilar se oficiará una misa de cuerpo presente, a las 11 a. m. Se ruega no enviar coronas. El duelo se despide por tarjeta. Casa mortuoria, Bartolomé Mitre 1835. Carruajes en la casa Iribarne (hijos de Juan Iribarne), Callao 416 y Andes 1230.
8|776 v. oct. 8.

Triguillo: 625 bolsas en Once a $ 5.50, P. y H. Len.
Maíz morocho: 449 bolsas en Sola a $ 6, H. Cernich.
Maíz colorado: 700 bolsas en Sola a $ 5.50, S. y Bercetche.
Maíz amarillo: 720 bolsas, viejo, en Once a $ 5.45, Estumen y Cía.; 283 id id a 5.40, Perlando y Cía.; 1.010 id id a 5.30, U. y Alzaga.
Cebada: 113 bolsas en Sola a pesos 6.20, S. y Bercetche; 380 id id a 6, P. y A. Lanusse; 152 id Once a 5.70, Esturn Hnos.; 100 id Sola a 5.70, P. y A. Lanusse; 42 id id a 5, a los mismos.
Avena: 284 bolsas en Sola a pesos 5.70, P. y A. Lanusse: 102 id Once a 4.80, Estrumen y Cía.; 106 id Sola a 4.80, P. y A. Lanusse; 301 id Bs. Aires a 4.90, Elissalt; 300 id Once a 4.70, T. Ojea; 710 id Sola a 4.50, Santamarina; 234 id Once a 4.50, A. y Bellini; 199 id Sola a 4.40, S. y Bercetche; 729 id Bs. Aires a 4.25, D'Hers.; 305 id id a 4.25, al mismo; 190 id Sola a 4.05, D. y Fraga.
Lino: 504 bolsas en Lacroze a pesos 21.50, P. y A. Lanusse; 183 id Once a 21, J. Andreu y Cía.; 73 id Sola a 21, B. e Hita; 135 id Once a 20, Soubiron; 60 id id a 19, I. Sein; 50 id Sola a 19, al mismo; 191 id Once a 18.75, Soubiron; 218 id id a 18.25, G. y Alonso.

ENTRADA GENERAL

Once: Trigo, 11.261 bolsas; maíz, 6359 idem; lino, 108; nabo, 5; avena 4018; cebada 152; alpiste 27; afrechillo, 763; porotos, 180; pasto, 2195 fardos grandes y 6480 idem chicos.
Brian: Trigo, 1650 bolsas; maíz, 3129; avena, 210.
Sola: Trigo, 877 bolsas; maíz, 533 idem; avena, 1829; lino, 370; cebada, 800; harina, 600.
Buenos Aires: Trigo 4518 bolsas; maíz 4557; triguillo, 16; lino, 40; nabo, 14; avena, 2505; cebada, 31; harina 440; pasto, 637 fardos grandes y 7067 chicos.
Riachuelo: Avena, 820 bolsas.
Lacroze: Trigo, 1674 bolsas; lino, 1233; avena, 220; nabo, 13.
Pacífico: Trigo, 178 idem; maíz, 480; avena 64; triguillo, 29; pasto, 299 fardos grandes.
Retiro: Maní, 630 bolsas; harina, 7170; afrecho, 722; afrechillo, 349; lino, 165 bolsas.
Totales: Trigo, 20.689 bolsas; triguillo, 45; maíz, 15.058; lino, 1526; nabo, 32; avena, 9666; cebada, 973; alpiste, 27; harina, 8210; id. afrecho, 722; id. afrechillo, 1112; patatas, 13.638 idem; porotos, 180 idem; maní, 630; pasto, 16.678 fardos.

MERCADO CIUDAD DE BUENOS AIRES.

Han entrado hoy a este mercado 395 pichoneras cargadas con aves varias y 463 cajones huevos.

Ventas al por mayor

Gallinas especiales de pesos 3.30 a pesos 3.60 la yunta; íd. buenas de 2.60 a 2.20; íd. regulares de 2.40 a 2.50; íd. chicas, de 3.00 a 3.30; pollos especiales de pesos 3.00 a pesos 3.30 la yunta; íd. buenos de 2.60 a 3.00; íd. regulares de 2.20 a 2.60; íd. chicos de 1.20 a 1.60; pavos de cerda especiales de pesos 12.00 a pesos 15.00 la yunta; íd. regulares de 7.00 a 10.00; íd. pichones especiales de 7.00 a 8.00; íd. íd. regulares de 6.00 a 7.00; pavitas según clase de 3.00 a 6.00; patos criollos de pesos 2.50 a 3.00; íd. pekín, de 2.00 a 2.40; íd. marruecos de 1.60 a 2.00. Gansos de 3.50 a 4.00. Pichones de paloma, de 0.30 a 0.35; conejos de pesos 1.20 a 2.00.
Huevos sud y oeste de 0.45 a 0.47 la docena; del norte 0.46 la docena.

MERCADO CENTRAL DE FRUTOS

Entradas

604 atados de cueros lanares, 1135 cueros vacunos, 198 cueros de potro, 39 bultos de cerda, 12 de pluma, 11 atados de cueros varios.

Ventas de hoy

Lana nueva, cruza gruesa.—3000 kilos a 23, 3000 a 21.
Cruza gruesa. — 5000 kilos a 24, 4000 a 23, 2000 a 21.
Cruza fina y mediana, Chubut— 7000 kilos a 22, 5000 a 21.
Cruza mediana — 8000 kilos a 23.
Lana fina. — 3000 kilos a 20, 2000 a 18.
De Río Negro, lana fina. — 44.000 a 17.
Segunda esquila. — 2000 kilos a 22, 3000 a 21.50, 23.000 a 21, 10.000 a 20, 6000 a 19, 5000 a 17, 4000 a 16, 3000 a 15, 2000 a 14, 1000 a 13.
Borregas. — 1000 kilos a 19, 1000 a 18.
Lana criolla — 6000 kilos a 11.50.
Pieles lanares, estación consumo —1500 kilos a 1.70, 1200 a 1.65, 1000 a 1.62, 1500 a 1.60, 1500 a 1.58, 2000 a 1.55, 2000 a 1.50, 3000 a 1.45, 5000 a 1.40, 1500 a 1.35, 2500 a 1.30, 1000 a 1.20.
Desecho. — 1500 kilos a 1.50, 1800 a 1.45, 1000 a 1.42, 1500 a 1.40, 2000 a 1.50, 3500 a 1.55, 4000 a 1.43, 5000 a 1.40, 2500 a 1.35, 3500 a 1.30, 2500 a 1.20.
Corto y pelados, consumo. — 700 kilos a 0.75, 1200 a 0.70, 500 a 0.68, 1000 a 0.65, 800 a 0.60.
Desecho. — 1300 kilos a 0.55, 1800 a 0.50, 1000 a 0.45, 1500 a 0.40.
Salados: 120 a 0.74.
Becerros: 500 a 40, 200 a 19.50, 200 a 19, 200 a 18.
Nonatos: 400 a 25, 300 a 23, 100 a 22, 200 a 20, 100 a 19, 500 a 17, 100 a 16.
Potros: 300 a 7.40, 300 a 7.20, 1200 a 7, 300 a 0.60, 200 a 6.50, 250 a 6.20, 300 a 6.

Cerdas: 300 a 13, 400 a 12.50, 600 a 12.20, 1400 a 12, 400 a 11.70, 600 a 11.50, 500 a 11.20, 700 a 11, 800 a 10.50, 400 a 10.30, 400 a 10, 400 a 9, 200 a 8.
Corderitos: 120 a 1.60, 100 a 1.50, 200 a 1.40, 50 a 1.20.
Nutria: 120 a 9.50, 100 a 9.20, 50 a 9, 200 a 8.80, 100 a 7, 100 a 6.
Liebres: 5000 a 0.66, 1100 a 0.66, 1000 a 0.65, 1200 a 0.62, 500 a 0.60, 30 a 0.55.
Cabras: 300 a 16.
Zorros: 250 a 6.50, 75 a 7.
Sebo derretido: 200 latas a 5, 10 a 4.70, 13 a 4.50, 9 3.30.
Lana entrada: 189.347 kilos, salida 175.764 kilos, entrada total 9.106.279 kilos, existencia 4.440.134 kilos.

MERCADO DE PASTO

Estación Caballito

Entraron hoy en este mercado: fardos grandes 2195 y 6480 idem chicos.
Precios de venta:
Alfalfa, fardos grandes, de pesos 28 a 65 pesos los 1000 kilos; idem chicos, de 24 a 47; mezcla fardos gr. de 29 a 48.
Cama, fardos grandes y chicos, de 31 a 48.

MERCADO DE PATATAS

Estación Casa Amarilla

Entraron hoy en este mercado bs. 13.638 de este producto.
Precios de venta:
Especial, a $ 1.90 los diez kilos; buena, a 1.60; inferior, a 1.40.
Patata alemana: especial, a 1.15; buena, a 1.08; inferior, a 1.00 $ los diez kilos.

MERCADO DE VACUNOS

(Liniers)

A consecuencia de las fuertes entradas habidas en estos últimos días, los precios de las cotizaciones han sufrido ligeros cambios en sus cotizaciones, especialmente para los lotes desparejos y faltos de clase.
Para las tropas de novillos mestizos, gordos y especiales de frigorífico, se obtuvo de $ 0.30 a 0.31 la libra.
La entrada de hoy en este mercado fué de 10.007 cabezas, clasificadas en la siguiente forma: novillos 6741; vacas 2283, terneros 924 y bueyes 59. Porcinos entraron 1184.
Los precios corrientes de la mañana fueron los siguientes:
Bueyes especiales para frigorífico, de pesos 273 a 278; íd. íd. de 230 a 256; toros y torunos excepcionales para consumo, de 160 a 200; toros y torunos especiales íd. de 256 a 276; íd. íd. de 208 a 235; íd. para consumo, de 145 a 200; novillos excepcionales para frigorífico, de 280 a 285; íd. m. especiales íd. de 218 a 255; íd. especiales íd. de 193 a 210; íd. m. gordos íd. de 175 a 188; íd. gordos íd. de 157 a 188; íd. para consumo, de 90 a 151; novillitos especiales íd. de 140 a 146; íd. íd. de 64 a 136; vacas excepcionales íd. a 220; íd. especiales íd. de 200 a 215; íd. gordos íd. de 168.50 a 195; íd. íd. de 77 a 163; vaquillonas especiales íd. a 141; íd. íd. de 64 a 136; terneros especiales íd. de 85 a 93; íd. íd. de 63 a 80; íd. maones íd. de 24 a 60.
Para porcinos, los precios variaron entre pesos 0.50 a 0.52; especiales de 0.54 a 0.54 y excepcionales de 0.56 a 0.60 el kilo.

VENTAS DE HOY

BARGO, LASCURAIN Y ETCHEGARAY— 16 vacas g. y c. gorda Saavedra, pesos 110; 28 terneros especiales íd. 85; 16 íd. buenos íd. 68; 10 novillos c. gorda Olavarría 108; 17 vaquillonas b. carne íd. 86; 15 vacas c. gorda íd. 105; 20 terneros mamones íd. 55; 20 novillos g. y c. gorda Pergamino 151; 15 novillitos íd. íd. 110; 2 toritos íd. íd. 155; 3 toros especiales íd. 230; 10 vacas c. gorda Azul 108; 16 novillitos íd. íd. 96; 18 vaquillonas b. carne íd. 90; 15 novillitos íd. íd. 88; 20 terneros mamones íd. 58; 12 íd. íd. 56.
ARZENO y Hnos. Fto. B.— 16 novillos c. gorda Bolívar, pesos 135; 12 terneros regulares íd. 60; 6 íd. mamones íd. 54; 16 vacas g. y c. gorda Olavarría 112; 3 novillitos íd. íd. 106; 3 íd. b. carne íd. 90; 65 terneros regulares íd. 60; 18 novillos gordos íd. 165; 14 vacas íd. íd. 140; 14 novillitos buena carne íd. 90; 9 vaquillonas íd. íd. 90; 13 terneros buenos Olavarría 70; 3 vacas excepcionales íd. 220; 6 novillitos m. gordos íd. 122; 3 vaquillonas b. carne íd. 90; 2 íd. íd. 85; 20 novillitos flacos íd. 75; 55 terneros mamones íd. 58.
AGUILO JOSE— 6 vacas m. especiales Pehuajó, pesos 205; 6 íd. especiales íd. 177; 6 íd. íd. 175.
ACCAME, BELLINI y Cía.— 75 novillos especiales C. Tejedor, pesos 210; 6 íd. c. gorda íd. 140; 1 buey m. gordo Corrientes 200.
APHEÇA y Cía. JUAN— 7 vacas gordas Guaminí, pesos 135; 3 toros m. gordos íd. 200.
BELLOCQ E HITA— 63 novillos especiales Pieres, pesos 210; 18 íd. íd. 210; 22 vacas íd. íd. 165; 12 íd. m. especiales Guaminí 210; 3 íd. m. gordas íd. 150; 66 vaquillonas carne gorda íd. 100; 22 novillos íd. Azul 141; 2 vacas g. y c. gorda íd. 115; 4 toros m. especiales Caseros 260; 12 íd. m. gordos íd. 195; 6 novillos g. y c. gorda G. Chaves 150; 15 vacas gordas íd. 135.
BAYONA JUAN— 10 novillitos g. y c. gorda Tandil, pesos 105; 10 vacas gordas íd. 110; 10 íd. g. y c. gorda íd. 122.
BENITEZ Y MURRE— 3 toros gordos Matanza, pesos 180; 1 íd. flaco íd. 100; 2 novillos c. gorda íd. 138; 24 novillitos m. especiales íd. 137, 4 vacas g. y c. gorda íd. 115.
BEAZLEY MANUEL y R.— 64 novillos g. y c. gorda P. Central pesos 156; 20 íd. m. gordos íd. 185; 3 vacas g. y c. gorda íd. 128; 9 novillitos m. especiales íd. 145.
CUCULLU FELIPE L.— 10 novillos g. y c. gorda Baradero, pesos 160; 10 novillitos b. carne Santa Fe 90; 3 íd. íd. 90.
BSCAYART Y SPANGEMBERG— 6 vaquillonas flacas Las Conchas, pesos 92; 4 íd. íd. 64; 1 novillitos íd. íd. 54.
BAYONA y Cía. JOSE— 1 vaca especial 9 de Julio, pesos 165; 20 vaquillonas b. carne íd. 92; 13 íd especiales íd. 125; 8 terneros mamones íd. 42.
CRESPO Y RODRIGUEZ— 5 vacas m. gordas Santa Fe, pesos 160; 2 toros g. y c. gorda íd. 153; 15 novillos íd. íd. 148; 21 novillitos íd. íd. 108; 9 bueyes especiales íd. 230.
COOP. DE HACENDADOS— 1 novillo m. especial Marco Paz, pesos 250; 12 íd. m. gordos íd. 180; 4 íd. c. gorda íd. 140; 2 íd. flacos íd. 50; 1 íd. flaco íd. 40.
CROTTO Hnos.— 19 vacas m. especiales Pehuajó pesos 195; 2 vacas m. gordas íd. 140; [illegible] vacas gordas íd. 140; 20 novillos m. especiales íd. 140; 8 novillos especiales íd. 130; 13 novillos gordos íd. 120.
CORDOBA e hijo PEDRO.— 20 novillos m. especiales 25 de Mayo
CROHARE SALVADOR.— 4 oros especiales Dalcarce, pesos 220; 2 oros c. gorda íd. 130; 1 oro c. gorda Bolívar, pesos 110; 37 novillos especiales pesos 255.
[illegible] íd. 195; 18 novillos c. gorda íd. 130; 2 [illegible] gordas íd. 135; 1 vacas b. carne íd. pesos 95.
CHAPAR y Cía.— 2 vacas m. especiales Juárez, pesos 178; 37 novillos g. y c. gorda íd. 157; 8 vacas gordas íd. 140; 3 vacas m. especiales íd. 190; 3 vaquillonas g. y c. gorda íd. 110; 3 oros g. y c. g. [illegible] 155; 2 erneros buenos íd. 70; 7 novillos m. especiales íd. 155; 8 novillos gordos íd. 118; 104 novillos gordos Alzaga, pesos 175; 2 vacas especiales íd. 170; 10 vacas m. especiales T. Lauquen, pesos 190; 10 novillos m. especiales íd. 230.

DE LOS SANTOS y Cía.— 3 novillos especiales Balvcarse, pesos 205; 6 novillos m. especiales íd. 135; 7 vacas gordas íd. 135; 2 erneros regulares íd. 67; 4 erneros mamones íd. pesos 57.
DE ZELLIS y PAGES Hnos.— 6 novillos c. gorda 25 de Mayo, pesos 95; 5 erneros m. gordos íd. 84; 8 erneros gordos íd. 75.
DEVOTO y Cía. TOMAS.— 20 novillos g. y c. gorda, C. Tejedor, pesos 155; 10 vocos gordas G Chaves, esos 130; 2 oros m. gordos T. Lauquen, pesos 208; 7 vacas m. gordas íd. 155; 13 vacas gordas íd. 137; 19 novillos g. y c. gorda íd. 140; 2 vacas m. gordas íd. 148; 10 erneros mamones Olavarría, pesos 55; 10 novillos g. y c. gorda íd. 160; 10 erneros regulares íd. 65; 9 erneros mamones íd. 50; 75 novillos g. y c. gorda íd. 15; 2 vacas gordas íd. 130; 13 paquillonas b. carne íd. 80.
DOWDALL RICARDO.— 70 novillos gordos Escalada, pesos 170; 29 oros m. godos íd. 188.
ELORDY y Cía. JUAN.— 6 vaquillonas g. y c forda Pehuajó, pesos 110; vacas gorda íd. 130; 8 novillics g. y c. gorda íd. 112; 3 orlos m. gordos íd. 128.
GOÑI e hijos IGNACIO.— 62 novillos gordos, Azul, pesos 170; 8 vacas m. especiales T. Lauquen, pesos 190; 9 vacas especiales íd. 170; 1 vaca flaca íd. 80.
GIOJA y ETCHART.— 13 novillos excepcionales 9 de Julio pesos 280; 99 novillos m. especiales íd. 222.
GIBSON Hnos.— 82 novillos m. especiales Caseros, pesos 225; 72 vacas m. gordas íd. 155; 60 novillos criollos S. Eugenio, pesos 90.
GUILLON y Cía. RODOLFO.— 16 oros especiales P. Cenral, pesos 215; 151 novillos g. y c. gorda Caseros, pesos 158; 9 novillos m. godos íd. 180; 10 novillos c. gorda T. Lauquen, pesos 140; 68 erneros excepcionales, VCaseros, pesos 115; 68 novillios especiales T. Lauquen, pesos 130; 3 vacas m. especiales íd. 185; 16 novillos c. gorda íd. 130.
FAYANAS y TELLAGORRI.— 13 oros m. especiales Lobería, pesos 235; 33 novillos m. gordos íd. 191; 20 vacas m. gordas íd. 158; 19 vacas gordas íd. 130; 25 vacas gordas íd. 137.
LA EXP. ARGENTINA.— 22 vacas m. gordas Caseros, pesos 148; 14 vacas g. y c. gorda íd. 118; 18 novillos c. gorda íd. 128; 3 novillos g. y c. gorda íd. 155; 3 vacas m. gordas íd. 160; 3 novillios flacos íd. 78; 44 novillos b carne Córdoba, pesos 115; 7 novillos c. gorda íd. 135.
LIZARRALDE Hnos.— 5 bueyes m. gordos 9 de Julio, pesos 200; 5 oros g. y c. gorda íd. 152; 5 orios b. carne íd. 95; 2 pacasespecialesid. 170.
LOURTET y Cía. LUCIANO.— 25 novillos m. gordos, Olevarría, pesos 186; 52 novillos gordos íd. 17; 6 novillos c. gorda íd. 125; 25 erneros buenos íd. 70; 3 vacas gordas íd. 130; 4 vacas especiales íd. 170.
LA GANADERA (S. A.).— 10 vacas gordas Pehuajó pesos 131; 9 vaquillonas c. gorda íd. 95; 11 vacas g. y c. gorda íd. 122; 19 vacas m. gordas P. Cenral, pesos 142; 5 vaquillonas flacas íd. 75.
LANUSSE PEDRO y ANTONIO.— 5 novillos b. carno 9 de Julio, pesos 89; 7 erneros m. gordos íd. 82.50; 6 erneros mamones íd. 42; 4 vaquillonas gordas íd. 114.50; 9 novillos gordos íd. 118; 5 vacas especiales íd. 173; 2 bueyes m. especiales íd. 173; 21 novillos g. y c. gorda íd. 142; 9 vacas gordas 25 de Mayo, pesos 152.50; 13 vacas g. y c. gorda íd. 112.50; 4 ores especiales íd. 226; 36 novillos m gordos, Papma, pesos 180; 6 vaquillonas flacas, 3 Arroyos, pesos 74.50; 8 vacas g. y c. gorda íd. 119; 14 novillos c. gorda íd. 124; 15 vacas gordas íd. 130; 13 novillos g. y c. gorda íd. 110; 6 novillos g. y c. gorda íd. 110; 8 novillos flacos Azul, pesos 65; 3 vacas m especiales íd. 180; 13 vacas m. gordas íd. 145; 16 novillos c. gorda íd. 141; 11 vacas c. gorda Las Flores, pesos 108; 2 novilos g. y c. gorda, Laprida, pesos 146; 11 novillos c. gorda íd. 125; 4 vacas g. y c. gorda íd. 119; 2 vacas m. especiales Córdoba, pesos 153; 23 vacas m. gordas íd. 143; 21 vacas especiales T. Lauquen, pesos 168.50; 20 vacas m. gordas íd. 149.50; 7 oros m especiales íd. 256; 14 vacas m. especiales íd. 185; 2 novilos flacos Necochea, pesos 105; 12 oros m. especiales íd. 276; 23 novillos m. especiales íd. 219; 4 vacas m. especiales T. Lauquen, pesos 215; 6 vacas g. y c. gorda Laprida, pesos 199; 109 novillos especiales G. Chaves, pesos 199; 2 vaquillonas b. carne íd. 80; 16 erneros gordos íd. 77; 9 erneros regulares G. Chaves, pesos 66; 20 erneros regulares íd. 65.50; 105 novillos gordos Pellegrini, pesos 169.
LALOR JUAU.— 5 vacas m. especiales Azul, pesos 180; 3 vacas m. gordas íd. 144; 19 novillos m. gordos íd. 125; 3 vaquillonas gordas íd. 114; 6 vaquillonas c. gorda íd. 99; 5 erneros mamones íd. 24; 7 vaquillonas excepcionales íd. 141; 2 vacas c. gorda íd. 103; 2 erneros mamones íd. pesos 50.
LALOR JUAN— 5 terneros regulares Monte, pesos 65; 3 íd. m. gordos íd. 80; 7 íd. mamones íd. 54; 2 vacas flacas íd. 62; 6 íd. g. y c. gorda Suipacha 120; 3 terneros mamones íd. 53; 3 toros especiales íd. 227; 6 vacas flacas íd. 77; 3 íd. c. gorda Lobos 105; 5 íd. íd. 113; 12 íd. m. gordas Pehuajó 156; 8 íd. gordas íd. 140; 7 íd. m. especiales íd. 181; 11 íd. m. gordas Brandzen 143.50; 12 íd. g. y c. gorda íd. 110; 41 novillos c. gorda íd. 112; 13 vaquillonas m. especiales íd. 100, 8 vacas c. gorda Córdoba 100; 2 íd. gordas íd. 133.50; 84 novillos gordos Córdoba 171; 16 íd. c. gorda Pellegrini 132; 2 vacas g. y c. gorda íd. 118; 2 íd. flacas íd. 79; 11 íd. especiales P. Central 178.50; 11 íd. m. gordas íd. 156; 11 íd. íd. 115; 18 íd. íd. 145, 19 íd. gordas íd. 135; 12 íd. g. y c. gorda Azul 118; 12 íd. especiales íd. 177.50; 6 toros gordos íd. 195; 16 novillos íd. 171; 10 novillos especiales Bolívar 206; 5 vacas m. gordas C. Casares 159; 10 bueyes m. especiales íd. 273; 5 vacas especiales íd. 174.50; 3 íd. m. especiales íd. 206.50; 5 íd. íd. 187; 2 vaquillonas m. gordas Caseros 120; 7 vacas íd. íd. 142, [illegible] gordas íd. 111.
MIHURA Hnos.— 1 toro m. especial Brandzen, pesos 240; 19 novillos c. gorda íd. 122, 8 novillitos b. carne íd. 85.
VALE, REPETTO y Cía.— 34 novillitos m. especiales Rosario, pesos 145; 3 íd. íd. 25 de Mayo 147; 74 íd. m. gordos íd. 125; 22 vacas c. gorda íd. 105; 20 novillos g. y c. gorda íd. [illegible]; 19 novillos flacos íd. 95; 12 íd. íd. 95; 9 terneros buenos íd. 70, 2 íd. íd. 68.
MENDEZ y Cía. J. M.— 14 novillos especiales Lobería, pesos 192; 11 íd. gordos Necochea 160.
MELLADO y BIDGER— 5 bueyes m. especiales 3 Algarrobos, pesos 278; 1 toro g. y c. gorda íd. 150; 1 novillitos m. especiales íd. 125; 1 vaca m. especial íd. 185.
MANTEL y Cía.— 30 novillos m. gordos Pehuajó, pesos 185; 8 novillitos m. especiales íd. 116.
NOGUERAS Y AVALOS— 20 novillos c. gorda C. Tejedor, pesos 137; 3 vacas íd. íd. 105; 13 íd. m. gordas íd. 142; 6 íd. especiales íd. 168; 10 íd. m. gordos íd. 151; 4 novillos c. gorda íd. 105; 6 vaca íd. íd. 96.50.
OJAN y Cía. FRANCISCO— 37 terneros gordos Rauch, pesos 78; 16 novillos c. gorda Necochea 120; 14 vaquillonas especiales íd. 125; 21 novillos íd. Bolívar 130; 3 novillos gordos íd. 170; 8 íd. flacos íd. 90; 7 terneros buenos íd. 72; 3 vaquillonas flacas íd. 70; 2 vacas g. y c. gorda íd. 125; 11 novillos especiales Necochea 195; 1 íd. gordos íd. 165; 20 vacas g. y c. gorda íd. 112; 9 íd. íd. 110; 17 novillos m. gordos Pehuajó 124; 11 vacas íd. íd. 142; 2 íd. g. y c. gorda íd. 125; 8 novillos íd. 105.
PEÑA y Cía. JULIO I.— 15 novillos flacos Santa Fe, pesos 95.
PUIGGROS y Cía.— 10 vaquillonas g. y c. gorda Asturias, pesos 108; 11 íd. íd. 107; 2 terneros m. gordos íd. 80; 3 íd. regulares íd. 62.
PAZ ADOLFO P.— 34 novillos especiales Luján, pesos 200.

PATRON COSTAS Y PERO— 1 novillo g. y c. gorda Laprida, pesos 160; 23 íd. íd. 145; 2 terneros m. gordos íd. 80.
PARERA MUÑOZ CARLOS— 21 novillos g. y c. gorda T. Lauquen, pesos 160; 2 vacas íd. íd. 120.
PAREDES EDUARDO— 46 novillos gordos Salliqueló, pesos 161.
RODRIGUEZ GABINO— 13 vacas m. gordas Guaminí, pesos 150; 3 vaquillonas especiales íd. 125; 10 íd. m. especiales íd. 133; 16 vacas m. gordas íd. 153; 6 novillitos g. y c. gorda Saavedra 105.
SALABERRY Y BERCETCHE— 2 vaquillonas b. carne 25 de Mayo, pesos 82; 4 terneros mamones íd. 54; 4 íd. gordos íd. 75.50; 5 vaquillonas m. especiales íd. 128.50; 7 novillitos m. gordos íd. 127; 11 íd. b. carne íd. 80; 10 novillitos gordos Bolívar 169; 2 vaquillonas carne gorda Olavarría 101.50; 3 íd. flacas íd. 68.50; 7 vacas g. y c. gorda íd. 120; 3 íd. m. gordas íd. 144.50; 10 novillitos íd. íd. 127; 10 novillos c. gorda Pehuajó 116; 11 vacas gordas Azul 159; 8 íd. especiales íd. 178; 2 novillitos g. y c. gorda íd. 108; 3 toros íd. íd. 175; 10 vacas especiales íd. 171; 33 novillos gordos íd. 165; 11 vacas especiales Olavarría 170; 7 íd. gordas íd. 140; 2 toros c. gorda íd. 135; 5 novillitos íd. íd. 110; 10 vaquillonas excepcionales Necochea 161; 6 íd. íd. 157; 3 novillitos b. carne Azul 87; 10 terneros mamones íd. 50; 15 íd. íd. 60; 15 íd. íd. 57; 9 íd. íd. 52; 3 toros gordos íd. 190; 2 vacas especiales íd. 180; 2 terneros mamones Las Flores 37; 6 vacas flacas íd. 73; 3 terneros gordos íd. 76; 3 íd. regulares íd. 66.50; 2 vacas c. g. íd. 103; 3 íd. flacas Pilar 71; 2 vacas c. gorda Pilar, pesos 103; 3 vacas flacas íd. 71; 2 vacas flacas íd. 66; 6 novillitos flacos íd. 63; 20 novillos m. especiales Bolívar, pesos 218; 3 vacas gordas G. Chaves, pesos 137; 13 vaquillonas b. carne íd. 83; 12 erneros regulares íd. 69; 12 erneros regulares íd. 69; 4 erneros mamones íd. 47; 14 terneros regulares íd. 61; 28 novillitos b. carne íd. 90; 2 bueyse m. gordos Ramallo, pesos 208; 2 toros gordos íd. 195; 3 terneros regulares Guaminí, pesos 63; 9 terneros buenos íd. 72.50; 11 vaquillonas b. carne íd. 88.50; 45 novillitos gordos Córdoba pesos 122; 89 novillisog rdos La Plata, pesos 172; 84 novillos gordos íd. 171; 108 novillos gordos Pehuajó pesos 171; 331 novillos especiales íd. 200; 4 toros c. gorda C. Casares, pesos 148; 5 vacas m. especiales íd. 185; 8 vacas m. especiales íd. 152; 6 vaquillonas excepcionales íd. 159; 4 toros m. gordos íd. 205; 2 bueyes g. y c. gorda íd. 165; 3 vaquillonas m. gordas íd. 165; 22 novillos m. gordos íd. 186; 150 novillos m. gordos G. Villegas, pesos 186; 28 novillos g. y c. gorda íd. 152; 3 novillos g. y c. gorda íd. 149.
SANTAMARINA e hijos— 7 terneros gordos 3 Arroyos, pesos 75; 2 vacas g. y c. gorda íd. 125.
THOMPSON y Cía. E.— toro especial, A. Alsina, pesos 230; 1 toro gordo, íd. 180; 2 vacas m. gordas íd. 150; 6 vacas gordas íd. 140.
UNZUE ALZAGA y Cía.— 50 novillos especiales G. Rodríguez, pesos 207; 63 novillos c. gorda íd. 135; 108 novillos especiales P. Central, pesos 208; 16 novillos b. carne B. Mitre, pesos 110; 8 novillitos flacos íd. 70.
URTASUN CIRILO.— 12 terneros regulares La Madrid, pesos 63; 19 novillitos g. y c. gorda íd. pesos 110.
URTASUN e hijo MARTIN.— 115 novillos m. gordos 3 Arroyos, pesos 185; 7 vacas gordas íd. 130; 9 vacas especiales íd. 166; 9 vaquillonas m. especiales íd. 136; 7 novillitos g. y c. gorda íd. 115; 7 vacas m. especiales íd. 180; 10 vacas especiales íd. 170.
VIDELA Hnos y Cía.— 18 vacas criollas Santa Fe, pesos 115.
VELAZ y Cía. ANGEL— 258 novillos criollos Santa Fe, pesos 180; 187 novillos criollos íd. pesos 170; 14 terneros mamones Baradero, pesos 63; 2 vacas g. y c. gorda Santa Fe, pesos 115, 1 toro g. y c. gorda íd. 172; 4 toros g. y c. gorda íd. 172; 7 tomtosm especiales íd. 140; 21 vacas g. y c. gorda íd. 115; 150 novillos criollos íd. 152; 19 terneros gordos Baradero, pesos 78; 50 novillos criollos Santa Fe, pesos 130; 96 novillos gordos Baradero, pesos 78; 50 novillos criollos Santa Fe, pesos 130; 96 novillos gordos íd. 170.

Venta de cerdos

PEÑA y Cía. JUNIO L.— 20 cerdos especiales S. Vicente, pesos 0.56 el kilo.
UNZUE ALAGA y Cía.— 20 cerdos buenos 25 de Mayo, pesos 0.52 el kilo.
AMORETTI CAYETANO— 22 cerdos m. especiales Matanza, pesos 0.59 el kilo.
GIBSON Hnos.— 70 cerdos buenos Córdoba, pesos 0.53 el kilo.
DE LELLIS Y FAGES Hnos.— 20 cerdos especiales Bolívar, pesos 0.54 el kilo; 34 íd. íd. 0.56; 12 íd. íd. Alberto 0.54 1|2; 20 íd. m. especiales 25 de Mayo 0.58 1|2; 27 íd. buenos Córdoba 0.53.
RIPOLL JUAN S.— 76 cerdos excepcionales Rojas, pesos 0.66 el kilo, 10 íd. especiales Mañanaga 0.54.
DIAZ Y OLIVARES— 34 cerdos especiales Saladillo, pesos 0.54 el kilo.
ALVAREZ JOSE LUIS.— 18 cerdos especiales 25 de Mayo, pesos 0.54 1|2 el kilo, 2 íd. flacos íd. [illegible] cada uno.
OJAN y Cía. FRANCISCO— 20 cerdos buenos Las Flores, pesos 0.54 el kilo.
APHECA y Cía. JUAN— 10 cerdos especiales T. Lauquen, pesos 0.56 el kilo [illegible]
ARZENO y Hnos. Fto. B.— 66 cerdos especiales 25 de Mayo, pesos 0.54 el kilo; [illegible] especiales [illegible]
PALAU y Cía. SEBASTIAN— 100 cerdos especiales Bolívar, pesos 0.55 el kilo.
LALOR JUAN.— [illegible] cerdos especiales Ayacucho a pesos [illegible] cerdos especiales Córdoba, pesos [illegible] cerdos especiales 25 de Mayo [illegible] cerdos especiales Bolívar [illegible] cerdos [illegible] Córdoba pesos [illegible]

MERCADO DE LANARES

(Tablada)

En el estado general del mercado, no notó hoy cambios de mayor importancia, realizándose las ventas dentro del ambiente favorable de días anteriores.
Para la generalidad de lanares, los precios obtenidos fueron bastante satisfactorios, sobre todo para aquellos lotes de clase especial.
[illegible] vendiéndose [illegible] cabezas, [illegible] en esta forma: [illegible] Las Palmas [illegible] La Blanca [illegible] Swift [illegible] y para los mataderos locales, [illegible]
Los precios extremos fueron los siguientes:
Capones frigorífico, de pesos 17.80 a 24.50; íd. matadero [illegible] 40; ovejas íd. [illegible] borregos íd. de [illegible] 18.50 a 23 [illegible]

VENTAS DE HOY

ARRIETA Y BASCARAN.— [illegible] capones matadero T. Lauquen, pesos [illegible] Carhué 18.50; 10 ovejas matadero íd. [illegible] 23 corderos matadero [illegible]
ARANCET y Cía. PEDRO— 48 capones matadero Quequén, pesos [illegible]
ALONSO Y BLASCO [illegible]— 304 capones Frigorífico [illegible] pesos 22 [illegible] ovejas matadero íd. [illegible]
BAYONA JUAN— 41 borregos [illegible] Carhué pesos 19.50 [illegible] capones íd. [illegible] 17.80 [illegible] matadero íd. [illegible]
BELLOCQ E HITA— 55 ovejas peladas matadero [illegible] Otero pesos 25.50 [illegible] íd. [illegible] 18 capones íd. [illegible]
CROTTO Hnos.— [illegible] carneros matadero [illegible] pesos [illegible] ovejas íd. íd. 17.70.
CHAPAR y Cía.— 50 capones matadero Ochandio, pesos 37.20; 10 ovejas íd. íd. [illegible] corderos íd. Juárez 6.70; 14 íd. íd. 7.80; 80 ovejas peladas matadero Juárez 21.25

borregos íd. Frigorífico íd. 18.50; 70 capones íd. íd. 22; 14 carneros matadero S. Agustín 20; 20 ovejas íd. íd. 33.50; 45 íd. íd. 30; 134 capones Frigorífico 30 Agosto 26.80, 29 borregos íd. íd. 23.
DE LOS SANTOS y Cía.— 160 capones Frig. Lamadrid, pesos 34.50.
D'HERS y Cía. FRANCISCO— 103 capones Frigorífico G. Chaves, pesos 30.50; 18 íd. matadero íd. 37; 419 corderos íd. íd. 6.80; 218 capones pelados Frigorífico Necochea 24; 60 íd. íd. 18.
DEVOTO y Cía. TOMAS— 500 capones matadero G. Chaves, pesos 35.80; 597 íd. Frig. íd. 33; 160 íd. íd. 33; 18 borregos íd. íd. 22.50; 80 ovejas matadero íd. 31; 12 borregos íd. Berutti 12.50; 110 corderos íd. íd. 7.80.
DE LELLIS Y FAGES Hnos.— 50 capones Frigorífico Alberti, pesos 28.50; 20 borregos matadero íd. 19.
ESTREME Hnos.— 69 capones pelados Frigorífico G. Lavalle, pesos 24.20; 36 ovejas matadero íd. 36; 14 ovejas íd. 29.
ESTROUGAMOU FERNANDO— 112 borregos matadero T. Lauquen, pesos 19.80; 38 capones Frigorífico íd. 24. 17 ovejas peladas matadero íd. 18.
ETCHEVERRY y Cía. JOSE— 126 capones Frigorífico G. Chaves, pesos 27; 28 ovejas matadero íd. 27.50, [illegible] capones Frigorífico íd. 27.50; [illegible]
GIOJA Y ETCHART— 76 carneros matadero Corazzi, pesos 32.50; 17 borregos pelados íd. 13; 11 capones pelados Frig. íd. 19; 10 borregos matadero íd. 20.
GIBSON Hnos.— 545 capones Frigorífico Girodias, pesos 25.80; 85 borregos íd. íd. 23.50.
GUILLON y Cía. RODOLFO— 187 capones matadero 3 Picos, pesos 20; 67 íd. pelados Frigorífico íd. 18.80; 31 capones íd. íd. 18.20; 165 borregos íd. íd. 14 [illegible]
GARAT BERNARDO— 50 ovejas matadero Monte, pesos 23; 43 borregos íd. íd. 19.50.
LALOR JUAN— 123 ovejas peladas matadero Casey, pesos 28.65; 90 capones Frig. S. Spiritu 21.
LA COOPERATIVA DE HACENDADOS— [illegible] ovejas matadero Madero, pesos [illegible] 27 corderos íd. íd. [illegible]
LOURTET y Cía. L.— 507 capones pelados Frigorífico Olavarría, pesos 21.90.
LANUSSE P. y A.— 196 capones Frigorífico 3 Arroyos, pesos [illegible] pelados íd. 21, 100 ovejas matadero íd. [illegible]
MENDEZ Hnos. [illegible]— [illegible] capones pelados Frigorífico Cascallares, pesos [illegible] 16 ovejas matadero íd. [illegible] capones íd. [illegible]
MARTINEZ de HOZ Hnos— [illegible] matadero, de Madero, a pesos [illegible]
NOGUERAS y AVALOS— [illegible] ovejas matadero de Guanaco, pesos [illegible] ovejas matadero íd. [illegible]
[illegible] capones Frigorífico El Moro, pesos [illegible]
OJAN y Cía. F.— [illegible] matadero de Pehuajó, pesos [illegible]
PEÑA [illegible]— [illegible]
PARERA MUÑOZ CARLOS— 19 capones pelados frigorífico, Bernal pesos 27; 11 borregos íd. 22; 11 ovejas matadero íd. 17.50; 11 corderos matadero íd. 9.00.
PALACIOS Hnos.— 35 capones matadero, pesos 34.00; 47 capones íd. 30.
PUIGGROS y Cía.— 207 capones frigorífico pesos 32.
PATRON COSTAS y PERO.— 112 ovejas matadero, Rocha, pesos 30; 47 capones matadero íd. 20.
PATRON F. L.— 170 boregos maadero, América pesos 20.80.
RUBIN CESAREO, ZUBIAURRE y Cía— [illegible]
SALABERRY y BERCETCHE— [illegible]
SANTAMARINA e hijos— [illegible] Bolívar, pesos [illegible]
[illegible] ANSOTEGUI— [illegible]
UNZUE ALZAGA.— [illegible] borregos matadero, Rojas, pesos 18, [illegible] 3 Arroyos, pesos [illegible]
[illegible] Hnos.— [illegible] Quequén, a pesos [illegible]

CAMBIOS BANCARIOS DEL DIA. — A LA VISTA

BANCOS	Inglaterra	Francia	España	Suiza	Italia	N. América	Brasil
Nación Argentina	51 1|16	5.60	4.65	—	6.20	98.65	—
Provincia de Buenos Aires	51 1/8	5.60	4.74	—	6.25	98.50	20.500
Londres y Río de la Plata	—	—	—	—	—	—	—
Británico de la América del Sur	51 1/8	5.60	4.60	—	6.10	98.50	—
Español del Río de la Plata	51 3|16	5.60	4.78	4.70	6.22	98.40	—
Italia y Río de la Plata	51.—	5.60	4.70	—	6.20	98.70	—
Londres y Brasil	51 1/8	5.60	4.73	—	6.20	98.55	—
Galicia y Buenos Aires	51.—	5.60	4.75	—	6.20	98.40	—
Comercial Italiano	50 7/8	5.57	4.65	4.55	6.20	99.25	—
Francés y Río de la Plata	51.—	5.58	4.62	—	6.25	98.80	—
Popular Argentino	—	—	—	—	—	—	—
Nuevo Italiano	—	—	—	—	—	—	—
Francés e Italiano para la A. del Sur.	51 1|16	5.59	4.75	4.80	6.25	98.60	20.600
National City Bank	—	—	—	—	—	—	—
Anglo-Sudamericano	51 3|16	5.53 ½	4.74	—	6.40 ½	98.30	—
The First National Bank Boston.	51 3|16	5.60	4.68	—	6.20	98.40	—
España y América	51 1/8	5.60	4.75	—	6.25	98.50	—
Argentino Uruguayo	51 1/8	5.60	4.73	—	6.10	98.65	—
Alemán Transatlántico	—	—	4.62	—	—	—	—
Germánico de la América del Sur	—	—	4.70	—	—	—	—
Holandés de la América del Sur.	51 1/4	5.57	—	—	6.25	98.25	—
The Yokohama Specie Bank, Limited	51 1/8	5.56	—	—	—	98.50	—

Los Bancos Germánico de la América del Sud y Alemán Transatlántico giran sobre Alemania a 4 marcos.

TOS
El remedio más seguro, eficaz y agradable para curar la TOS, son las
PASTILLAS del Dr. ANDREU
Casi siempre desaparece la tos al concluir la primera caja. Pídanse en las boticas.

V. PALATINI e hijo
AGENTES MARITIMOS
Despachos de Aduana, Importación y Exportación. Comisiones en General. Calle SARMIENTO N.o 412. Escritorio 19. Dirección Telegráfica: "Palatini-Jo", Cod. A B C y Ribeiro. Coop. Telef. 745, Central. Unión Telefónica Avenida. Buenos Aires.

MARITIMAS

MAREA Y VIENTO

Hora	Pies	Pulgadas	Viento
6 a. m.	19	8	N.
7 a. m.	20	[illegible]	"
8 a. m.	20	[illegible]	"
9 a. m.	19	[illegible]	"

VAPORES ESPERADOS

Nacional Dublin, de Paranaguá, con carga.
Brasileño Carangola, de Santos, con carga.
Portugués Gines, de Montevideo, con carga.

VAPORES A SALIR

Peruano Iquitos, para Callao, con carga.
Noruego Alfred Nobel, para Christiania, con carga.
Británico Oaklands Grange, para Dakar, con carga.

VAPORES DE LOS RIOS

Llegaron hoy:
Ciudad de Buenos Aires, de Montevideo.
Golondrina, de Gualeguaychú.
Salen hoy:
Tritón, para Salto y escalas, salió a las 11 a. m.
Ciudad de Montevideo, para Montevideo, sale a las 10 p. m.

LINEA DE LA COSTA SUR

Hoy es esperado de Río Gallegos y escalas el vapor Camarones.
El vapor Presidente Mitre llegará mañana procedente de Río Gallegos y escalas.

ENTRADAS Y SALIDAS DE BUQUES DE ULTRAMAR HABIDAS EN EL PUERTO DE LA CAPITAL DESDE LAS 8 a. m. DE AYER HASTA LAS 8 a. m. DE HOY.

Británico Vauban, de Dakar, en la dársena norte, en lastre.
Holandés Maasland, de Amsterdam, en la dársena norte, en lastre.
Uruguayo Tacuarí, para Montevideo, con carga.

VAPORES CON CORRESPONDENCIA A SALIR

Hoy: Highland Glen, llevará correspondencia para Noruega, Rusia, Suecia, Bélgica, Holanda, Francia y Gran Bretaña, a las 10 a. m., con alcance hasta las 7 p. m.
Día 11: Tomaso di Savoia, llevará correspondencia para Brasil y Europa, a las 11 a. m., con alcance hasta las 7 p. m.

CHRISTIAN BUGGE
AGENTE DE VAPORES
CORREDOR MARITIMO
Cangallo 315. - II piso
BUENOS AIRES

NAVEGACION

DODERO Hnos. Lda.
Corredores marítimos
Montevideo, Rosario, Bahía Blanca
25 de Mayo 2[illegible] — Buenos Aires.

COMPAÑIA ARGENTINA DE NAVEGACION (Nicolás Mihanovich) Limitada. — Casa matriz 41 Threadneedle Street, London, E. C. —Nuevo horario a regir desde el 1.o de mayo de 1918:
Línea Buenos Aires-Montevideo: Salidas de la dársena sur, todas las noches, a las 10 p. m.
Línea [illegible] y escalas. Salidas martes, jueves y domingos a las 11 a. m.
Línea Colonia, Carmelo y escalas. Salidas [illegible] a las 8 a. m.
Línea directa a Gualeguaychú. Salidas miércoles y sábados a las 5 p. m.
Línea Paraná, Alto Paraná, hasta Posadas. Paraguay, Alto Paraguay, hasta Corumbá. Salidas, jueves y domingos, a las 10 a. m.
Para informes y pasajes, dirigirse a la administración, calle 25 de Mayo esquina Cangallo. Buenos Aires.

BANCOS

The National City Bank of New York
Capital y reservas $ 74.000.000 oro
SE OCUPA DE TODA CLASE DE OPERACIONES BANCARIAS
Sucursal en Buenos Aires
84 - SAN MARTIN - 84

BANCO HOLANDES DE LA AMERICA DEL SUD
Bmé. Mitre 300, esq. 25 de Mayo
Buenos Aires
Casa matriz: AMSTERDAM
Sucursales: RIO DE JANEIRO, Rua Candelaria 21
SANTOS, Rua 15 de Noviembre 157
Agencia N.o 1, Corrientes 1800 esquina Río Bamba.
Agencia N.o 2, Berisso (Provincia de Buenos Aires).
Florines
Capital autorizado . . . . [illegible]
Idem emitido y realizado . . 14 [illegible]
Fondos de reserva . . . . [illegible]
Realiza toda operación bancaria. Corresponsales en todas las ciudades importantes del mundo.

BANCO ESPAÑOL DEL RIO DE LA PLATA — Casa matriz en Buenos Aires, Reconquista 200.
Capital suscripto . $ 100.000.000.—m|n
Capital realizado . „ 98.392.540.—
Fondo de reserva . „ 45.503.084.84
Primas a cobrar . „ 984.476.—
SUCURSALES
En el exterior: Barcelona, Bilbao, Coruña, Génova, Hamburgo, Londres, Madrid, Montevideo, París, San Sebastián, Vigo y Vich.
En el interior: [illegible]
AGENCIAS EN LA CAPITAL
[illegible]

BANCO FRANCES DEL RIO DE LA PLATA — Reconquista 157 — Buenos Aires — [illegible] Rivadavia [illegible] Santa Fe [illegible]
[illegible]
SE ABONA POR [illegible]
Por depósitos en cuenta corriente [illegible]
A plazo fijo de [illegible] días [illegible]
A plazo fijo de 60 días [illegible]
A plazo fijo de 90 días [illegible]
A mayor plazo . . . . . Convencional
[illegible] 60 días . . . . . 4 o|o
SE COBRA
Por adelantos en cuenta corriente 8 o|o
Por descuentos de pagarés de comercio y letras . . . Convencional
El Banco se encarga de toda clase de operaciones bancarias, giros y cobranzas sobre todas las ciudades y principales pueblos del interior de la República, Estados del Paraguay, Montevideo, etc. Letras y cartas de crédito sobre Francia, Inglaterra, Estados Unidos, España, Suiza, etc. Compra venta y custodia de títulos, cobro de cupones y valores, administración de propiedades y cobranzas hipotecarias por cuenta de terceros.
Servicio especial de cajas de hierro para [illegible] y depósitos de [illegible] — R. Tobler, gerente.

BANCO DE LONDRES Y RIO DE LA PLATA. — Buenos Aires, Bartolomé Mitre 399. — Barracas al Norte, Montes de Oca 1[illegible] — Once, Pueyrredón 201 — Santa Fe 2[illegible] — Bernardo de Irigoyen 1132. — Boca, Almirante Brown 1[illegible]
Abona por año | Papel | Oro
Por depósitos en c. c. | sin int. | sin int.
Id. a la vista, con libreta | sin int. | sin int.
Id. íd. a plazo fijo de 3 meses | 3 o|o | 1 o|o
Id. íd. a plazo de 6 meses | 3 1|2 o|o | 1 o|o
Por depósitos en Caja de Ahorros hasta $ 10.000 papel, después de 60 días . . . . | 3 o|o | sin int.
Cobra por año:
Por adelantos en c. c. | 7 o|o | 7 o|o
Depósitos en Caja de Ahorros se reciben en las siguientes sucursales: Once 3, Septiembre, calle Santa Fe, calle Bernardo de Irigoyen, Boca y Barracas. Sucursales en Chile: Santiago y Valparaíso.
Buenos Aires, abril 1.o de 1916. — Jo[illegible] [illegible], Barry Scott, gerentes.

BANCO ALEMAN TRANSATLANTICO. — Oficina principal en Buenos Aires, calle Bartolomé Mitre y Reconquista.
Sucursales urbanas, Núm. 1, Callao esquina Corrientes; núm. 2, Santa Fe esquina Larrea, núm. 3, Lima 1666. Oficinas en Bahía Blanca, Mendoza, Rosario de Santa Fe, Córdoba y Tucumán. — Uruguay: Montevideo. — Brasil: Río de Janeiro, San Pablo y Santos. — Chile: Valparaíso, Iquique, Santiago, Antofagasta, Concepción, Temuco y Valdivia. — Perú: Lima, Arequipa, Callao y Trujillo. — Bolivia: La Paz y Oruro. — España: Barcelona y Madrid. — Casa central: Deutsche Ueberseeische Bank, Berlín. — Capital: 30.000.000 de marcos.
PAGA
Por depósito en cuenta corriente, oro . . . . sin interés
Id. papel hasta $ 200.000 m|n 1
A plazo fijo hasta $ 20.000 oro
$ 50.000 m|n. por dos meses. 3
Id. a plazo fijo de 3 meses 3 1|2
Id. a plazo fijo de 6 meses 4
Id. en Caja de Ahorros, cuando no se retiran antes de 60 días, desde $ 10 hasta $ 10.000 . 4

REMATES

ADOLFO BULLRICH Y CIA.

Shorthorn y Lincoln importado por Casares—

10 toros Shorthorn descendientes de las más conocidas tribus de la raza y 10 carneros Lincoln seleccionados en conocidas cabañas inglesas, importados por los señores Emilio N. Casares e hijos, se rematarán

El jueves 10 de octubre, a las 2.30 p. m., en nuestra casa San Martín 254, previa exhibición.

Comisión a cargo de los compradores. — Adolfo Bullrich y Cía.

8|767-v. oct. 9.

Toros Shorthorn en la Exposición de Palermo—

Los toros Shorthorn que no fueron vendidos en la reciente exposición de reproductores de pedigrée en Palermo, serán rematados por orden de categorías y premios, en los días lunes 14 y martes 15 de octubre, en el local de la misma exposición.

Nuestras ventas comprenden un selecto grupo de productos premiados, criados a galpón y palenque, incluso un 1er. premio de categoría, un segundo, tres terceros, un cuarto, un quinto y doce menciones, procedentes de las cabañas "Santa Clara", de Angus; "La Esther", de Bruzone e hijos; "San Martín", de Casares; "La Criolla", de Diehl; "Sittyton", de Duggan; "Tatay", de Hale; "Chapadmalal", de Martínez de Hoz; "Las Acacias", de Olivera; "El Retiro", de Vivot; "Germania", de The Germania Estancia; "El Placer", de Velar; "La Plata", de Idoyaga Molina; "Marión", de Brown, y otros.

Informes completos en nuestro escritorio, en la misma exposición o en nuestra casa, Florida 273.—Adolfo Bullrich y Cía.

v. 14

Reproductores y haciendas de Vivot—

Remate-feria de reproductores y haciendas en el establecimiento El Retiro, en Villanueva, F. C. Sud, de la sucesión de Narciso Vivot, de acuerdo con el siguiente detalle:

6 toros Shorthorn de pedigrée, a galpón.
10 toros id. puros por cruza, a galpón.
25 id id id id, a campo.
80 vacas Shorthorn puras por cruza, en parición.
40 vaquillonas Shorthorn puras por cruza, 3 años, en parición.
150 vaquillonas id id id, 2 años.
50 vaquillonas id id id, 1 año.
17 carneros Lincoln puros por cruza, a galpón.
10 carneros Lincoln puros por cruza, a campo.
4 carneros Caras Negras, puros por cruza, a campo.
2 padrillos Clydesdale, de pedigrée, 3 y 4 años.
3 padrillos Percherón, de pedigrée de 3 años.

Haciendas:
200 novillos, de 1, 2 y 3 años.
50 vacas lecheras servidas.
20 vaquillonas de las mismas.

De otra procedencia:
50 novillos 2 1|2 y 3 años, muy buena clase y estado, 1 marca.
100 novillos 1 1|2 y 2 años, id id id, 1 marca.
100 vacas al corte, incluso crías, 1 marca.

El remate se realizará

El viernes 18 de octubre, a las 12 m., en el mismo establecimiento, con las haciendas a la vista y en lotes apropiados.

Trenes: El día de la venta, a las 9 a. m., saldrá de la estación Constitución un tren especial con coche-restaurant, hasta Villanueva, donde aguardará la terminación del remate para regresar a Plaza con la concurrencia.

Los pasajeros deberán viajar con sus respectivos boletos.

Comisión, 6 o|o en reproductores y 4 o|o en haciendas generales a cargo de los compradores. Otros informes en nuestra casa, Florida 273, Buenos Aires. — Adolfo Bullrich y compañía.

Angel Velaz y Cía

COLONIA "LA ESPERANZA"

en Baradero, 7.300 hectáreas divididas en 105 chacras con superficies desde 40 hasta 200 hectáreas, la mitad de las chacras con muy buenas poblaciones y galpones y la mayoría con alambrados en perfecto estado. Rica tierra para agricultura y ganadería, con aguas inmejorables. Próximamente detalles y fecha del remate, el que se efectuará con grandes facilidades de pago. Soliciten desde ya informes a nuestra casa, San Martín 329. — Angel Velaz y Cía. 8|702 v. oct. 31.

Fecame y Cía.

JUDICIAL — TERRENO CONESA ENTRE Núñez y Republiquetas. Juez doctor Seeber, secretaría doctor Castellanos. Juicio Núñez contra Combier. Base pesos 877.56. El domingo 20 de octubre a las 4. Lote 13 manzana 173. Mide 8 m. 66 x 38 m. Seña 8 o|o. Comisión 2 o|o. Informes B. Mitre 737. Acame y Cía.

8|748 v. octubre 20.

Bravo Barros y Cía.

CASA EN EL CABALLITO. — [illegible] plazos. Méndez de [illegible] 16, entre Añasco y Caballito, adoquinado al frente, a dos cuadras de la avenida Neuquén y a cuatro de Gaona. Juez doctor Matías Mackinlay Zapiola, secretaría doctor Carlos G. Marín. Testamentaría de don Manuel Rodríguez. Base, pesos 4.701.87. Podrá constituirse una hipoteca de $ 4.000, a cinco años de plazo, al 8 o|o de interés anual por trimestres anticipados.

El domingo 13 de octubre, a las 2, en la misma propiedad.

Terreno: 7m80 por 25m98 (9 varas por 30 varas). Ad corpus. Edificio: Dos habitaciones grandes, 1 chica, jardín, patio de mosaico y agua corriente. El pago del importe de la deuda de adoquinado será por cuenta del comprador. 8 o|o a cuenta de precio. Comisión 2 o|o. Informes, 351 San Martín 361. — Bravo Barros y Cía.

8|654-v. oct. 12.

Rufino de Elizalde y Cía.

JUDICIAL. — EN VILLA URQUIZA. Casa calle Congreso 5356, a una cuadra y media de Triunvirato.

Venta ordenada por el señor juez doctor Lagos, secretaría Pagano, en el juicio sucesorio de doña Gesulmina Marinelli de Sabelli.

Base, $ 2625 m|n.

El domingo 13 de octubre, a las 3 p. m., en la misma.

Terreno de 10 metros de frente por 40 metros de fondo, consta de 2 habitaciones, cocina, servicio y demás comodidades, galería con columnas y piso de mosaico.

Seña 8 o|o, comisión 2 o|o. Informes, San Martín 241.

8|650v.12oct.

José Conti y Cía.

JUDICIAL. CASA EN FLORESTA. Calle Esperanza 1367 entre San Julián y Deseado. Por disposición del señor juez de primera instancia en lo civil doctor Fernando M. Colombres, secretaría del doctor Osvaldo Rocha, en el juicio Pozzo Juan contra Conte José, los martilleros José Conti y Cía. procederán a vender la finca mencionada con la base de las 2|3 partes de su tasación de pesos 3347.48, debiendo percibirse el 8 o|o de seña y publicarse avisos por 15 días en el boletín Judicial y LA EPOCA.

EL DOMINGO 20 DE OCTUBRE a las 3 en la misma, que mide 8 m. 66 de frente al S. O. por 38 m. 90 Edificio: 2 piezas, 1 chica, w. c. Base pesos 2231.65. Comisión 2 o|o. Informes Bolívar 189.

Dr. Osvaldo Rocha, secretario.

8|750 v. octubre 20.

V. S. Lobato & Cía.

JUDICIAL, EN BANFIELD, VIAMONTE 1049 entre Medrano y Peña a 8 cuadras al S. E. de la estación. Orden del señor juez doctor F. M. Colombres secretario Dr. O. Rocha, juicio Banco el Hogar Argentino, contra Servando Antonio Bacarese. Base pesos 4.250. Pudiendo constituirse con el Banco una hipoteca por pesos 3.000 a 6 años de plazo, al 9 o|o de interés anual, pagadero por trimestres anticipados. Si hiciere uso de dicha facilidad las escrituras se otorgarán por ante el escribano que el banco determine.

EL DOMINGO 20 DE OCTUBRE A LAS 4. en la misma. Mide 25 m. 114 de frente al Oeste por 17 m. 32 de fondo en el costado N. donde empieza un martillo en contra de 20 m. 784 de Norte a Sud por 43 m. 30 de Oeste a este, teniendo en el contrafrente al Este con un ancho de 4 m. 33 y en el costado Sud mide 60 m. 62. Edificio de 3 piezas con galería, otras 3 piezas chicas y baño, cielos rasos de madera en 3 piezas, pisos pino tea, cerco alambre tejido, agua corriente, pileta, etc.

Seña 8 o|o. Comisión, 2 o|o. Informes, Rivadavia 639. — V. S. Lobato y Cía.

8|752 v. octubre 20.

"Bric a Brac"

RIVADAVIA 2580

J. Copello rematará al domingo 13 de octubre de 1918 a la 1 de la tarde por orden de la casa "Bric a Brac" los objetos procedentes del empeño vencido. Alhajas, muebles, máquinas, armas, ropa, mercaderías en general y un automóvil marca "Gregoire". Días de exhibición Jueves 10 y viernes 11 del corriente.

8|747 v. octubre 11.

LICITACIONES

Ministerio de Obras Públicas de la Nación

DIRECCION GENERAL DE OBRAS HIDRAULICAS

Se llama a licitación pública para la provisión de pernos, bujes y escuadras de acero al manganeso y canjilones, eslabones y bujes de acero fundido, con destino a varias dragas al servicio de las comisiones de los ríos de la Plata, Paraná y Uruguay, de acuerdo con los documentos que los interesados pueden retirar gratuitamente en la inspección general de máquinas y materiales, Casa de gobierno, tercer piso.

La apertura de las propuestas tendrán lugar en la dirección general de obras hidráulicas el día 15 de octubre de 1918, a las 3 de la tarde, por el escribano mayor de gobierno, en presencia de los interesados que concurran al acto. — Buenos Aires, julio 1o. de 1918. 8|62 v. oct. 15

Ministerio de Obras Públicas de la Nación

COMISION ADMINISTRADORA DEL FONDO DE CAMINOS — LEY 5315

Llámase a licitación pública para el día 15 de octubre próximo, a la 1 de la tarde para la ejecución de las obras de reparo de los caminos de Los Indios a Echeverría y a Rojas, y calles de inmediato acceso a Los Indios, zona del ferrocarril Pacífico, provincia de Buenos Aires, cuyo presupuesto asciende a $ 24.791.40 m|n. y plazo de 120 días.

Las propuestas deberán presentarse en el acto de la licitación en el local de la comisión, Suipacha 1008, en sobre cerrado y lacrado a nombre del señor presidente de la misma y serán acompañadas de una boleta de depósito importe del 1 % del presupuesto oficial de la obra y un papel sellado valor de $ 5 m|n.

Las especificaciones y pliego de condiciones y demás datos relativos a esta obra podrán ser consultados en el juzgado federal de la ciudad de La Plata o en la secretaría de la comisión, Suipacha 1008, de 12 a 6 de la tarde.

El secretario.

8|713 v. oct. 15

Ministerio de Obras Públicas de la Nación

COMISION ADMINISTRADORA DEL FONDO DE CAMINOS — LEY 5315

Llámase a licitación pública para el día 15 de octubre próximo, a la 1 de la tarde, para la ejecución de las obras de reparo del camino de Torrecita a Henderson, zona del ferrocarril Sud, provincia de Buenos Aires, cuyo presupuesto asciende a pesos 13.439 96 moneda nacional y plazo de 90 días.

Las propuestas deberán presentarse en el acto de la licitación en el local de la comisión. Suipacha 1008, en sobre cerrado y lacrado a nombre del señor presidente de la misma y serán acompañadas de una boleta de depósito importe del 1 % del presupuesto oficial de la obra y un papel sellado valor de $ 5 m|n.

Las especificaciones y pliego de condiciones y demás datos relativos a esta obra podrán ser consultados en el juzgado federal de la ciudad de La Plata o en la secretaría de la comisión, Suipacha 1008, de 12 a 6 de la tarde.

El secretario.

8|712 v. oct. 15

Ministerio de Obras Públicas de la Nación

COMISION ADMINISTRADORA DEL FONDO DE CAMINOS — LEY 5315

Llámase a licitación pública para el día 15 de octubre próximo, a la 1 de la tarde, para la ejecución de las obras de reparo del camino de Quemú Quemú a Colonia Mirasol, zona del ferrocarril Pacífico, territorio de la Pampa, cuyo presupuesto asciende a la suma de pesos 9.844.37 moneda nacional y plazo de 120 días.

Las propuestas deberán presentarse en el acto de la licitación en el local de la comisión, Suipacha 1008, en sobre cerrado y lacrado a nombre del señor presidente de la misma y serán acompañadas de una boleta de depósito importe del 1 % del presupuesto oficial de la obra y un papel sellado valor de $ 5 m|n.

Las especificaciones y pliego de condiciones y demás datos relativos a esta obra podrán ser consultados en el juzgado respectivo de la capital de la Pampa o en la secretaría de la comisión Suipacha 1008, de 12 a 6 de la tarde.

El secretario.

8|711 v. oct. 15

Consejo Nacional de Educación

LICITACION

Llámase a licitación pública para la ejecución de las obras de reparación que requieren los edificios escolares de la capital y que a continuación se indican, en la forma siguiente:

Para el 5 de noviembre

1a. licitación 2 p. m.: Tacuarí 567, Independencia 758, Sáenz Peña 1215.
2a. licitación, 3 p. m.: Anchorena núm. 441.
3a. licitación, 4 p. m.: Independencia 4246, Boedo 657.

Para el 7 de noviembre

1a. licitación, 2 p. m.: Arenales núm. 1060.
2a. licitación, 3 p. m.: Sarmiento núm. 2250.
3a. licitación, 4 p. m.: Rioja 850, Jujuy 1471.

Para el 9 de noviembre

1a. licitación, 10 a. m.: Santa Fe núm. 1510.
2a. licitación, 11 a. m.: Zapata número 449.

Para el 12 de noviembre

1a. licitación, 2 p. m.: Juncal 690
2a. licitación, 3 p. m.: Tellier número 2436.
3a. licitación, 4 p. m.: Triunvirato núm. 632, Dúngenes entre Trelles y Terrero.

De acuerdo con los presupuestos y pliegos de condiciones que podrán consultar los interesados en la Dirección General de Arquitectura de la repartición, Rodríguez Peña 935, todos los días hábiles, de 12 a 6 p. m., con excepción de los sábados, que lo harán de 9 a 12 m.

La apertura de las propuestas, que deberán ser presentadas escritas a máquina, por duplicado, de acuerdo en un todo con lo establecido en las leyes de sellos, contabilidad y obras públicas, tendrá lugar en las fechas y horas expresadas.

El secretario general.

8|716 v. nov. 2

Ministerio del Interior

DIRECCION GENERAL DE CORREOS Y TELEGRAFOS

Llámase a licitación pública por el término de treinta días para la provisión de formularios, libros y útiles durante lo que resta del corriente año. Por el detalle y pliego de condiciones, ocurrir todos los días hábiles de 12 m. a 6 p. m y los sábados de 9 a. m. a 12 m. a la Dirección Administrativa de Correos y Telégrafos, calle Corrientes núm. 416 (2o. piso), en cuyo local se recibirán y abrirán públicamente las propuestas el 19 de octubre próximo venidero, a las 2.30 de la tarde.

Buenos Aires, sepiembre 19 de 1918.—M. J. Carlés, jefe de la dirección administrativas de correos y telégrafos. 8|571 v. oct. 19

Ministerio de Marina

DIRECCION GENERAL ADMINISTRATIVA

Paseo Colón y Brasil

Llámase nuevamente a licitación para el día 15 de octubre, a las 2 h. p. m., para la provisión de arroz, azúcar, sal, vinagre y yerba. Por pliegos de condiciones, datos, etc., recurrir a la División Compras.

8|723-v. oct. 9.

Ministerio de Guerra

Dirección General de Administración

LICITACION

Llámase a licitación para el día 15 de octubre de 1918, a las 3 de la tarde, para la provisión de diversos artículos para la confección de ropa de brin azul y de cama necesaria al ejército durante el año 1919.

For datos y pliegos de condiciones dirigirse a la cuarta división de esta dirección de administración Paseo Colón 1407, cualquier día hábil, de 9 a. m. a 6 p. m.—Firmado: Claudio Rosales, coronel secretario interino. 8|652 v. oct. 15

Ministerio de guerra

DIRECCION GENERAL DE ADMINISTRACION

Licitación

Llámase a licitación pública para el día 29 de octubre próximo a las 3 p. m. para la provisión de hilos necesarios para la confección del calzado del ejército durante el año 1919.

Por datos y pliegos de condiciones, dirigirse a la IVa División de esta Dirección General de Administración, Paseo Colón No. 1407, cualquier día hábil de 9 a. m. a 6 p. m. —Firmado: Claudio Rosales, coronel secretario interino.

8|741 v. oct. 29

Municipalidad de Saavedra

Saavedra, septiembre 17 de 1918.

Llámase a licitación pública por el término de cuarenta y cinco días, a contar desde la fecha, para establecer y proveer el alumbrado eléctrico en el pueblo de Pigüé, de acuerdo con el pliego de bases y condiciones que estará a disposición de los interesados en la secretaría de la intendencia municipal de Saavedra, todos los días hábiles de 1 a 4 p. m.

Las propuestas deberán ser presentadas por escrito en sobre cerrado y lacrado con la leyenda "Presupuesto para el alumbrado eléctrico de Pigüé".

El acto de la apertura de las propuestas tendrá lugar el día 24 de octubre próximo, a las 2 y 1|2 p. m., en el despacho del señor intendente y en presencia de los concurrentes que concurran al acto.

8|569 v. oct. 31.

Juzgado Federal de la Capital

PADRON ELECTORAL

De acuerdo con lo dispuesto por el señor juez federal doctor Miguel L. Jantus, llámase a licitación por el término de treinta días, a contar desde la fecha, de acuerdo con las disposiciones pertinentes de la ley de contabilidad, para la impresión del Rregistro Electoral que servirá para las próximas elecciones de marzo de 1919, en las que se elegirán electores de Senador por la capital.

Los interesados pueden pasar por la Secretaría Electoral, donde se les darán las explicaciones necesarias y verán el pliego de condiciones.

Buenos Aires, octubre 1 de 1918.

José Manuel Astigueta.

8|696 v.Oct. 30.

Obras sanitarias de la Nación

Se hace saber a los propietarios de fincas en esta capital, que el Directorio de las Obras Sanitarias de la Nación ha fijado los plazos que a continuación se detallan para que den comienzo a la construcción de cloacas domiciliarias, bajo apercibimiento de que se hará efectivo el cobro de las multas en que han incurrido y sin perjuicio de adoptarse las medidas a que se refiere el artículo 36 del reglamento vigente;

Antes del 31 de enero de 1919 para la 1a. serie comprendida por las calles: Santa Fe, Billinghurst, Charcas, Gallo, Soler, Bustamante, Córdoba, Billinghurst, Tucumán, Sadi Carnot, Lavalle, Bulnes, Guardia Vieja, Salguero, Humahuaca, Medrano, Castro Barros, Independencia, Boedo, San Juan, Maza, Humberto I, Liniers, Carlos Calvo, General Urquiza, San Juan, Matheu, Pavón, Alberti, Inclán, Chiclana, Castro, Las Casas, Avenida La Plata, Rivadavia, Amambay, Camargo y Malabia hasta Santa Fe.

Antes del 31 de marzo de 1919 para la 2a. serie (Palermo, Belgrano y Flores), comprendida por las calles: Gallo, Avenida Alvear, Bustamante, Melo, Coronel Díaz, Santa Fe, Malabia, Camargo, Plaza Los Andes, Forest, Washington, Monroe, Roque Pérez, Iberá, O'Higgins, Republiquetas y el Río de la Plata en las secciones de Palermo y Belgrano y la comprendida por las calles: Donato Alvarez (antes Bella Vista), Curapaligüe, Campana, E. Bonorino, Merlo, Rivera Indarte, Junta, Pedernera, Recuero, Varela, Campana, Lacarra, Carrasco y Gaona hasta Donato Alvarez (antes Bella Vista) en el distrito Flores.

Antes del 30 de junio de 1919 para la 1a. a 4a. secciones de la 3a. serie comprendidas por las calles Pampa, Forest, Plaza Los Andes, Camargo, Amambay, Rivadavia, Avenida La Plata, Las Casas, Castro, Chiclana, Inclán, Alberti, 15 de Noviembre, Paracas, Ituzaingó, las vías del F. C. Sud, el Riachuelo, Matanza, Avenida Cruz, Doblas, Cobo, Beauchef, Zanartú, Picheuta, Asamblea, Curapaligüe, Donato Alvarez (antes Bella Vista), Avenida San Martín, Chorroarín y Constituyentes hasta Pampa.

Bs. Aires, septiembre 30 de 1918

J. I. Goñi, Secretario

8|695-v. oct. 10

Colonia Nacional de Alienados

LICITACION

Llámase a licitación para la provisión de artículos de ropería en general, lana lavada, y materiales de zapatería, para todo el año próximo de 1919, y harina de trigo, artículos de almacén, combustibles y otros artículos de consumo, para el primer semestre del mismo año, destinados a la Colonia Nacional de Alienados. Tendrá lugar en el Hospicio de las Mercedes (Vieytes 301), el día 28 de octubre del corriente año, a las 2 p. m., de acuerdo con los pliegos de condiciones existentes en dicho Hospicio y que están a disposición de los señores proponentes.

Buenos Aires, septiembre 28 de 1918. — El director. 8|700 v. oct. 9.

Municipalidad de General Villegas

General Villegas, octubre 5 de 1918.

Llámase a licitación pública, por el término de treinta días, a contar desde la fecha, para la construcción de un tanque para agua, de sesenta mil litros de capacidad, de cemento armado, en esta localidad, de acuerdo con el pliego de bases y condiciones, que estará a disposición de los interesados, en la Secretaría Municipal, todos los días hábiles, de 2 a 5 de la tarde.

Las propuestas deberán ser presentadas por escrito, en sobre cerrado y lacrado, con la leyenda Presupuesto de Tanque de Cemento Armado. El acto de apertura de las propuestas ,tendrá lugar el día 7 de Noviembre del cte. año, a las 2 y 1|2 p. m., en el despacho del señor comisionado, y en presencia de los licitantes que concurran al efecto.

8|792 v. nov. 4.

Intendencia Municipal de la Capital

Licitación para la provisión de arena oriental

Llámase a licitación pública para el día 8 del corriente, a las 2 p. m., para la provisión de un mil cien metros cúbicos de arena oriental, de acuerdo con el pliego de condiciones que puede consultarse en la subsecretaría de obras públicas, Avenida de Mayo 525, 1er. piso. — Buenos Aires, octubre 1o. de 1918. — El secretario.

8|683 v. oct. 8

Licitación para la construcción de enmaderado

Llámase a licitación pública para el día 9 del corriente, a las 2.30 de la tarde para la construcción del enmaderado de la calle Méjico entre las de Bernardo de Irigoyen y Solís, de acuerdo con el pliego de condiciones que puede consultarse en la subsecretaría de obras públicas, Avenida de Mayo 525, primer piso.

Buenos Aires, octubre 2 de 1918.

El Secretario.

8|699 v. oct. 9

Licitación para la construcción de adoquinado de granito.

Llámase a licitación pública para el día 9 del corriente, a las 2 p. m., para la construcción del adoquinado de granito con base de hormigón de cal en la calle Bacacay, entre Bahía Blanca y Bogotá, de acuerdo con el pliego de condiciones que puede consultarse en la Subsecretaría de Obras Públicas, Avenida de Mayo 525, primer piso.

Buenos Aires, octubre 2 de 1918. — El secretario.

8|698-v. oct. 9.

Licitación para la provisión e instalación de un aparato esterilizador.

Llámase a licitación para la provisión e instalación de un aparato esterilizador de agua con destino al hospital Piñero. Tendrá lugar el día 10 de octubre próximo a las 3 p. m. El pliego de condiciones puede consultarse en la subsecretaría de higieno y seguridad. Buenos Aires, septiembre 30 de 1918.—El secretario.

8|682 v. oct. 10.

Licitación para la provisión de kerosene

Llámase a licitación para la provisión de kerosene con destino a los servicios de alumbrado público. Tendrá lugar el día 10 de octubre próximo, a las 2 p. m. El pliego de condiciones puede consultarse en la subsecretaría de higiene y seguridad.

Buenos Aires, septiembre 30 de 1918. — El secretario.

8|681-v. oct. 10.

Licitación para la explotación de casillas

Llámase a licitación para la explotación de las casillas municipales para bañistas existentes en el Balneario del Puerto y servicio de trajes de baño, etc. Tendrá lugar el día 11 del corriente, a las 2 de la tarde. El pliego de condiciones puede consultarse en la subsecretaría de Higiene y Seguridad. — Buenos Aires, octubre 2 de 1918.

El secretario.

8|714 v. oct. 12

Licitación para la impresión de valores

Llámase a licitación para la impresión de valores para el año 1919, consistentes en boletas, formularios, estampillas, libretas del Registro Civil, títulos de sepulturas, etc. El acto tendrá lugar el día 14 del corriente a las 4 30 de la tarde en las oficinas de la subsecretaría de Hacienda, donde puede consultarse el pliego de condiciones.

El secretario de Hacienda.

8|715 v. oct. 13

Licitación para la provisión de combustibles

Llámase a licitación para la provisión de combustibles con destino a las dependencias municipales, hasta el 31 de diciembre de 1918. Tendrá lugar el día 14 del corriente a las 2 p. m. El pliego de condiciones puede consultarse en la subsecretaría de higiene y seguridad. — Buenos Aires, octubre 4 de 1918. — El secretario.

8|739 v. oct. 14

Licitación para la provisión de leche

Llámase a licitación para la provisión de leche hasta el 31 de diciembre de 1918, con destino a las dependencias de la dirección sanitaria. Tendrá lugar el día 14 del corriente, a las 2.30 p. m. El pliego de condiciones puede consultarse en la subsecretaría de higiene y seguridad. — Buenos Aires, octubre 4 de 1918. — El secretario.

8|737 v. oct. 14

Licitación para la provisión de 400 postes

Llámase a licitación para la provisión de 400 postes de pino tea o madera dura (virapitá o lapacho) con destino a los servicios de la dirección de alumbrado. Tendrá lugar el día 14 del corriente, a las 2.45 p. m. El pliego de condiciones puede consultarse en la subsecretaría de higiene y seguridad. — Buenos Aires, octubre 4 de 1918. — El secretario.

8|738 v. oct. 14

Licitación para la provisión de 30.000 kilos de bleck

Llámase a licitación pública para el día 15 del corriente, a las 2 p. m., para la provisión de 30.000 kilos de bleck, de acuerdo con el pliego de condiciones que puede consultarse en la Subsecretaría de Obras Públicas, Avenida de Mayo 525, primer piso.

Buenos Aires, octubre 8 de 1918. — El secretario.

8|774-v. oct. 15.

Licitación para la confección de uniformes

Llámase a licitación para la provisión de géneros, forros, botones, hebillas, etc., para la confección de uniformes de verano con destino al personal de la administración municipal. El acto tendrá lugar el día 15 del corriente, a las 4.30 p. m., en las oficinas de la subsecretaría de hacieida, donde puede consultarse el pliego de condiciones. — El secretario de hacienda.

8|738 v. oct. 15

Cementerios del Oeste y Norte

Se previene a las personas que tengan deudos depositados en los nichos del cementerio del Oeste y del Norte, cuya ubicación y nombre del cadáver se indican a continuación, que si dentro de los treinta días de la publicación del presente no proceden a practicar la renovación del arrendamiento, se ordenará la colocación de los cadáveres en el osario general:

Cementerio del Oeste

Primera galería—
554—José de la Cruz Moyano García.

Segunda galería—
63—José Alfredo.
113—Pedro de los Santos.

Cuarta galería subterránea—
4—Bernardo Ruffatto.
9—Santiago Figari.
69—D. Cerosti y María H. de Bolese.

Primera capilla—
161—Alcira Arrier.

Cementerio del Norte

Primera sección—
49—Ramón Carmona.
68—Antonio Leyro.

Subterráneo—
24—Patricia Coria de Rodríguez.

Septiembre de 1918.

El secretario.

8|576 v. oct. 20

Cementerio del Oeste

Estando por vencer el término del arrendamiento de las sepulturas ubicadas en la sección 1a., manzana 7, 8 y 9; sección 10, manzanas 2, 3, 5, 6, 8 y 9; sección 8 A, manzanas 8, tablones 3 al 8 y 11 al 16 manzana 4a., tablones 1 al 14; manzana 1a., tablones 1 al 16; sección 12 A, manzana 2a., tablones 1 al 8 y 11 al 16; sección 8 B, manzana 8, tablones 1 al 16; sección 12 B, manzana 2a., tablones 1 al 16; sección 12 B, manzana 3a., tablones 1 al 16 del Cementerio del Oeste, se hace saber a las personas que tengan deudos allí depositados que si en el plazo de treinta días desde la fecha de su vencimiento no se presentaren a practicar su traslado, se procederá a exhumar los cadáveres y colocarlos en el osario general.

Septiembre de 1918.

El Secretario.

8|625 v. oct. 26

BANCO HIPOTECARIO NACIONAL

25 DE MAYO 245 — BUENOS AIRES

CONDICIONES GENERALES DE LOS REMATES

1.o—Los remates están sujetos a la aprobación del directorio, dentro de los quince días de efectuados, y se hacen por cuenta del deudor, con sujeción a las leyes números 8172 y 9155.
2.o—El comprador podrá continuar con la hipoteca que reconoce la propiedad, abonando la diferencia entre la deuda actual y el precio de compra.
3.o—Todo comprador abonará en efectivo al firmar el boleto, el 5 % de seña y el 1 % de comisión.
4.o—Los títulos de propiedad pueden ser revisados en el archivo del Banco antes del remate.
5.o—Por mayores informes, ocúrrase a las oficinas del Banco.

REMATES A EFECTUARSE

CAPITAL

El martes 8 de octubre, en su local, a las 3 p. m. Casa Soler 4102|10 esquina Medrano 1594. 11m20 por 20 m. Base, $ 11 000. Hipoteca, $ 8000. Deuda, $ 7317.

Casa 3 de Febrero 1282. 8.66 por 23 m. Base, $ 6000. Hipoteca, pesos 6[illegible]. Deuda, $ 5532.

Miércoles 9 de octubre, a las 3 de la tarde, en su local. Casa B. Mitre núm. 2079. 15m15 por 60m62. Base, $ 91.400. Hipoteca, $ 75.000. Deuda, $ 66.220.

El jueves 10 de octubre, en su local, a las 3 p. m. Casa Crámer Nro. 2141. 7m64x43m30. Base, 12.600. Hipoteca, 10.000 $. Deuda, 8.657 $.

El jueves 10 de octubre, en su local, a las 3 p. m. Casa Añasco Nro. 966|68. 8m66x40m92. Base, 7.600 $. Hipoteca, 7.000 $. Deuda, 6.402 $.

El viernes 11 de octubre, en su local, a las 3 p. m. Casa Melián 2762. Terreno de dos fracciones, midiendo la primera 8m66 por 34m64, y la segunda 8m66 por 48.37. Base, pesos 12.400. Hipoteca, $ 10.500. Deuda, $ 9755.

El domingo 13 de octubre, en la misma, a las 3. casa Rojas 1677. 8.66 por 26.28. Base, $ 4300. Hipoteca. $ 3500. Deuda, $ 3276.

El domingo 13 de octubre, en la misma, a las 3.30, casa Pasaje Bartalé Nro. 1, 6.53 por 20. Base, $ 2600, Hipoteca, $ 2.000. Deuda, $ 1530.

El domingo 13 de octubre, en la misma, a las 4, casa Sud América Nro. 4905, esquina Griveo. 11.03 por 21.60. Base, $ 3800. Hipoteca, $ 3000. Deuda 2829.

El martes 15 de octubre, en su local, a las 3 p. m. Casa-quinta Curapaligüé 750|80. 27m34 por 75 m. Base, $ 66.700. Hipoteca, 48.000 $. Deuda $ 43.900.

El martes 15 de octubre, en su local, a las 3 p. m. Dos casas y 4 departamentos. Gral Paz 2439|41|43. 19m07 por 43m30. Base, $ 27.000. Hipoteca, $ 27.000. Deuda, pesos 24.694.

El martes 15 de octubre, en su local, a las 3 p. m. Casa Esperanza núm. 580 esquina Morón 3710. 25m98 por 40 metros. Base, pesos 18.700. Hipoteca, $ 12.000. Deuda, $ 10.885.

El martes 15 de octubre, en su local, a las 3 p. m. Casa Navarro núm. 4802. Desaguadero 3584 y Lastra 3581. 17m88 por 85 al NE. y 86 metros al NO. Base, $ 15.200. Hipoteca. $ 12.500. Deuda. $ 11.140.

El martes 15 de octubre, en su local, a las 3 p. m. Casa Provincias Unidas 320. 8m66 por 38m97. Deuda por afirmado, $ 708.64. Base, pesos 13.800. Hipoteca, $ 11.000. Deuda, $ 10.142.

El martes 15 de octubre, en su local, a las 3 p. m. Casa Rosetti 101. 8m66 por 48m57. Base, $ 8000. Hipoteca, $ 6000. Deuda, $ 5616.

El martes 15 de octubre, en su local, a las 3 p. m. Casa Canalejas núm. 3467. Mide 8m66 por 43m30. Base, $ 10.000. Hipoteca, $ 8900. Deuda, $ 7376.

El miércoles 16 de octubre, en su local, a las 3 p. m., 6 casa, Cabildo núms. 2610|22. 17m32 por [illegible]m23. Base — 125.700. Hipoteca, pesos 100.000. Deuda. $ 92.904.

El miércoles 16 de octubre, en su local, a las 3 p. m. Petit hotel moderno. Freyre 2185. 7m90 por 24m[illegible]. Base $ 24.000. Hipoteca $ 21.000. Deuda pesos 18.716.

El miércoles 16 de octubre, en su local, a las 3 p. m. Casa Directorio núm. 2625. 9m05 por 28m50. Base $ 7700. Hipoteca $ 6000. Deuda pesos 5247.

El miércoles 16 de octubre, en su local, a las 3 p. m. Dos casas. Andrés Lamas 838|44. 18 m. por 25 m. Base $ 16.600. Hipoteca $ 14 600. Deuda pesos 13.104.

El jueves 17 de octubre, en su local, a las 3 p. m. Chalet Avenida Alvear 2740 esquina Tagle números 2660|66. 28m65 por 37m60. Base, $ 133.500. Hipoteca $ 100.000. Deuda pesos 92.192.

El jueves 17 de octubre, en su local, a las 3 p. m. Casa General Urquiza 1637. 8m66 por 30m65. Base $ 10.200. Hipoteca $ 9000. Deuda pesos 8021.

El jueves 17 de octubre, en su local, a las 3 p. m. Terreno. Avenida Areco entre Tafí y Murguiondo, lote 23 de la manzana P. 8m66 por 33m37. Serie P. U. Base $ 2100. Hipoteca $ 400. Deuda $ 349.

SUCURSAL LA PLATA

Campo en el partido de Necochea, en su local (C. Federal), a las 3 de la tarde. Superficie, 231 hectáreas, 76 áreas, 61 centiáreas. Base, $ 19.000. Hipoteca, $ 16.000. Deuda, pesos 14.388.

Campo en el partido de Necochea, en su local (C. Federal), a las 3 de la tarde. Superficie, 231 hectáreas, 29 áreas, 86 centiáreas. Base, pesos 18.000. Hipoteca, $ 15.500. Deuda, $ 13.938.

El jueves 10 de octubre, en su sucursal, a las 2 p. m. Casa en la ciudad. 11m60x60m. Base, 13.700 $. Hipoteca, 12.000 $. Deuda, 11 063 pesos.

El viernes 18 de octubre, en su local (C. Federal), a las 3 p. m. Casa en San Martín, calle Lincoln número 82. 8m66 por 25m98. Base, $ 4300. Hipoteca $ 3000. Deuda pesos 2695.

El viernes 18 de octubre, en su local (C. Federal), a las 3 p. m. Campo en Las Heras. Superficie 174 hs. 63 ás. 51 cs. Base $ 42.000. Hipoteca $ 35.000. Deuda $ 31.192.

SUCURSAL CORDOBA

El martes 8 de octubre.

Campo en Ped. V. Nueva Dep. Sro. Abajo. Colonia V. María, a la 1.30 de la tarde, en su Sucursal. Superficie 72 hectáreas, 9806 metros cuadrados. Base, $ 9200. Hipoteca, pesos 6500. Deuda, $ 6084.

Dos casas en Ciudad, calle Rioja 626 y 628, en su sucursal, a las 3.30 de la tarde. Superficie, 412m50 m. c. Base, $ 15.800. Hipoteca, pesos 12.000. Deuda, $ 10 885.

Campo en dep. Río IV. Ped. Tegua en su sucursal, a las 3 p. m. Sup. 579 hs. 81 ás. 49 cs. Base, $ 39.000. Hipoteca, $ 30.000. Deuda, pesos 27.872.

Miércoles 9 de octubre, a las 2 de la tarde, en su sucursal. Tres lotes de campo. Lote 1, superficie 200 hs. 9161 m. c. Base $ 59.500. Hipoteca. $ 38.800. Deuda. $ 35.771.

Lote 2: Superficie 71 hs. 8584 m. c. Base $ 21.700. Hipoteca, pesos 14.000. Deuda, $ 12.907.

Lote 3: Superficie 129 hs. 4713 m. c. Base $ 49.500. Hipoteca, pesos 32.000. Deuda. $ 29.778.

SUCURSAL MENDOZA

El jueves 10 de octubre, en su sucursal, a las 3 p. m. Finca, dep. San Rafael, distrito Nevado, 14.006 hectáreas. Base, 20.100 $. Hipoteca, 17.000 $. Deuda, 12.998 $.

SUCURSAL JUJUY

El lunes 14 de octubre, en su sucursal, a las 2 p. m. Casa en el pueblo El Carmen. Dep. del mismo nombre. Superficie 1.800 m. c. Base al contado $ 400.

COMPRA-VENTA PARTICULAR

El Banco Hipotecario Nacional ha establecido en su local, calle 25 de Mayo 245, una oficina para la compra-venta de propiedades urbanas y rurales hipotecadas a este Banco.

Esta oficina ha sido creada para facilitar en las mejores condiciones posibles la adquisición de inmuebles. Las órdenes de ventas deben ser extendidas en formularios que facilita la Oficina y que se remiten por correo a los que lo soliciten.

Banco Hipotecario Nacional

Se avisa al público que el día miércoles 9 del corriente, se procederá a la quema de los valores que se establece a continuación:

Cédulas a curso legal .	$ 2.549.452.—
Cupones a curso legal . ,,	29.078.25
Cédulas serie "A" oro . ,,	137.459.—

El acto tendrá lugar en el local del Banco, calle 25 de Mayo 245, a las 2.30 p. m.

Buenos Aires, octubre 7 de 1918. — Antonio Díaz, gerente.

AVISOS VARIOS

Caja Popular de Ahorros de la Provincia de Buenos Aires

Octubre 11 emisión 361 $ 20.000
Octubre 18 emisión 362 $ 50.000
Octubre 25 emisión 363 $ 20.000

Banco El Hogar Argentino

Avenida de Mayo 886

Tiene casas y departamentos en alquiler, en esta capital y pueblos suburbanos.

PROVINCIAS

BUENOS AIRES

La Plata

CAMARA DE DIPUTADOS

Reina expectativa en los círculos políticos con motivo de la interpelación al P. E. sobre las acefalías municipales que afecta a 29 comunas de la provincia.

Los puntos que comprende la interpelación para la que se ha fijado la sesión de mañana, son los siguientes:

1o. Cuántas y cuáles son las comunas intervenidas.

2o. Qué causas han impedido o impiden la reorganización de esas municipalidades.

3o. Qué medidas ha adoptado o piensa adoptar el P. E. para restablecer en la provincia el régimen municipal.

Se esperan con interés las razones con que el ministro tratará de justificar la actitud del gobierno a este respecto.

EMBARGO DE HABERES

Con el fin de reglamentar la forma en que se ha de proceder al embargo de los sueldos, jubilaciones o derechos de empleados y ex empleados públicos, el P. E. dictó ayer un decreto cuya parte dispositiva dice así:

La contaduría general debe anotar los pedidos de embargos, que tendrán que referirse en todos los casos a sueldos, jubilaciones o derechos actualmente existentes, en el orden de su pretensión.

En los casos de ser varios los embargos, la retención de los fondos deberá hacerse en el orden referido y hasta cubrir en cada embargo anotado la suma que le corresponda; y esto, no obstante cualquier cambio que se produzca en el empleo del interesado.

Al anotarse en contaduría todo embargo deberá hacerse constar los anteriores que existan, con indicación de la cantidad embargada y fecha de la extinción de cada embargo.

Dispone, finalmente, el decreto, que por intermedio de los ministerios respectivos se hará saber en cada caso a los jueces las causas que medien cuando no fuese posible dar cumplimiento a sus órdenes de anotación de embargo.

CONCURSO REGIONAL DE VACAS LECHERAS

La sociedad ganadera de La Plata que ha sido delegada por la Rural Argentina para organizar en esta ciudad un concurso de vacas lecheras prosigue con todo entusiasmo su propaganda para el mejor resultado del certamen.

El número de inscripciones hace presumir una afluencia numerosa de expositores y augura desde ya un éxito completo.

La Sociedad Ganadera ha solicitado premios de los poderes públicos y de varias instituciones particulares algunos de los cuales ya han sido acordados, lo que contribuirá al estímulo de los tambos concurrentes al concurso.

El plazo para la inscripción vence el 11 del corriente, habiéndose fijado para la realización del concurso el día 21.

Los datos e informes pueden solicitarse en la secretaría de la sociedad calle 54 núm. 691 todos los días de 2 a 5 de la tarde.

NOMBRAMIENTOS

El poder ejecutivo ha efectuado ayer los siguientes nombramientos:

Jefe de tráfico en el ferrocarril de La Plata a Meridiano V, al señor Juan Bajác; telegrafista de 3a. clase en el telégrafo de la provincia, a la señora Julieta G. de Mujica; peón de cuadrilla en el Jardín Zoológico, a don Rómulo Díaz, en reemplazo de don Manuel Marín.

Se ha nombrado juez de paz suplente de A. Alsina a Antonio Luppo; defensor de menores del mismo partido a Miguel Arriaga; jefes de registro civil: de la sección 1a. de Avellaneda al escribano Julio M. Jordán; de la sección 2a. id id, al escribano Joaquín Lacambra; alguacil del juzgado de 9 de Julio, a don Jorge D. Aguirre; alguacil suplente de Baradero, a Francisco Z. Lascurrain; oficial de justicia del juzgado de paz de Pilar, a Abel Irusta; inspector de sociedades jurídicas, a don Ezequiel P. Avila.

CENTRO ESTUDIANTES DE DERECHO

La comisión directiva del centro estudiantes de derecho, consecuente con la actitud asumida al dirigirse al poder ejecutivo nacional solicitando el nombramiento del doctor Bianco como profesor titular de historia de las instituciones representativas, ha resuelto, vista la renuncia del doctor Wilmart, designado en primer término en la terna elevada por el consejo superior, pedir al consejo académico de la facultad la inclusión en ese lugar del referido doctor Bianco, actualmente suplente de la materia.

Periodismo — Sociales

LOBOS, octubre 8. — Bajo la inteligente dirección del señor Ernesto Martori apareció otro periódico local titulado "La Acción", que sostendrá los principios de la Unión Cívica Radical.

—Se ha formalizado el compromiso matrimonial de la señorita María Murti con el señor Antonio E. Pigazzi (hijo).

La fiesta de la raza

CHIVILCOY, octubre 8. — Resultará el acontecimiento social que ha de perdurar por más tiempo en la memoria de este vecindario la celebración de la fiesta de la raza. Con motivo de la misma son diferentes los torneos que habrá durante los festejos del once al catorce.

El día 13 dará una conferencia el doctor León Suárez.

—La temperatura es benigna. Los trigales hermosos y creciendo rápidamente.

Alrededor de un reemplazo

GENERAL LAVALLE, octubre 8. —Malísima impresión ha causado en toda la población el reemplazo del comisionado municipal, doctor José Quinteros Luques, joven abogado que habíase captado las simpatías de este vecindario, dado el interés que se tomaba por el progreso de la comuna.

Tanto más censurable es este cambio si se tiene en cuenta que la persona designada para reemplazar al doctor Quinteros Luques es el ciudadano Juan Angel Ardito, persona que no reune condiciones para el desempeño de un cargo de la importancia del de comisionado municipal. Este cambio es vivamente comentado entre todo el vecindario, sin distinción de clases políticas, pues demuestra bien a las claras el desorden que reina en el gobierno de la provincia, pues el doctor Quinteros Luques fué nombrado por el señor gobernador Crotto, y sin darle ahora mayores explicaciones, lo reemplaza con un ciudadano propuesto posiblemente por ex elementos radicales.

Los radicales verían con agrado que el comité de la provincia interviniera el comité local, a fin de constatar la deficiencia de su constitución, y al mismo tiempo lo reorganizara, pues de lo contrario llegará el momento en que no se le podrá llamar con justicia comité de la U. C. Radical.

Las lluvias — Festival de beneficencia — Junta de reclamaciones

GUAMINI, octubre 8. — Ha caído abundante lluvia que favorece las sementeras de campos pastosos cuyo estado es bueno.

—El martes próximo la compañía Rezagos de la Pampa dará una función en el Bar Americano cedido por Morante Hnos. Esta será a beneficio del hospital local, cuya comisión forman damas y señoritas de este pueblo, las que trabajan con todo empeño a fin de obtener buen éxito.

—Hoy se reune la junta de reclamaciones, a fin de dar por terminado el padrón provincial.

Remate feria

ROBERTS (Lincoln), octubre 8.—Efectuóse ayer el remate feria anunciado por el señor Marcelo Pintos, obteniéndose buenos precios por la hacienda. Se vendieron vacas gordas a $ 180 y novillos de $ 130 a 140. El total de lo vendido asciende a unos $ 25.000.

En vista de la alza de las haciendas, se expende en ésta la carne a 0.60 cts. el kilogramo.

La fiesta de la raza — Donativo — Arreglo de caminos — Periodismo — Mejoras urbanas — Varias.

LAS FLORES, octubre 8. — Festejando el descubrimiento de América, fiesta de la raza, un núcleo de jóvenes de esta localidad ha organizado varios festejos que se llevarán a cabo el sábado 12 y domingo 13 próximos.

Entre los diversos números del programa figura una fiesta campestre en el Paseo Plaza Montero, baile en el salón municipal, partido de football entre un team de la Liga Bancaria de esa y un combinado de ésta, y una velada en el teatro Español.

La intendencia municipal ha puesto a disposición de la comisión organizadora todos los elementos con que cuenta.

—Los señores Arturo Z. Paz y Amadeo Duche, correspondiendo desinteresadamente a un pedido del intendente municipal don Abel Guaresti, han donado cuatro potros cada uno, los que serán destinados al servicio municipal de limpieza.

—Con toda actividad y dentro de los escasos recursos con que cuenta la comuna, se prosigue el arreglo de caminos, para lo cual en algunas zonas se cuenta con el concurso de los vecinos.

—Apareció el semanario "Nueva Epoca", bajo la dirección del señor Julio Ferradas Domecq, quien promete desarrollar un programa amplio en defensa de los intereses de esta ciudad.

—Siguiendo el plan de mejoras iniciadas por el ex comisionado González, se ha terminado el arreglo de la plaza Mitre, la que presenta actualmente un hermoso aspecto, evidenciando así el acierto que tuvo el ingeniero agrónomo señor Vidal al confeccionar los planos para la reforma de ella.

—Las últimas lluvias han sido de positivos beneficios para la ganadería y agricultura, lo que hace esperar un año excepcional.

—Se nota mucha actividad en las transacciones sobre haciendas; para el corriente mes hay anunciados varios grandes remates.

—El intendente municipal, patrocinado por el doctor Galli, contestó la demanda entablada ante la suprema corte por los municipales declarados cesantes, señores Romero y Lozano Díaz; con abundancia de argumentos y citas, rebate el escrito presentado por el doctor Moreno, que patrocina a aquéllos.

—El senador provincial doctor Francisco Carramassa, gestiona actualmente varias obras que se traducirán en progreso y adelanto para esta ciudad.

—La Sociedad Argentina de Socorros Mutuos, que cuenta con mil quinientos socios argentinos de ambos sexos, sigue incorporando a su seno nuevos elementos, que harán de ella una de las primeras de la república, por su número y por la liberalidad con que socorre a sus asociados.

ENTRE RIOS

Acefalía

VILLAGUAY, octubre 8. — El 24 de septiembre ppdo. falleció el jefe de correos y telégrafos señor Diógenes Barrios, estando hasta la fecha la oficina a cargo del personal subalterno, por lo que no se expiden ni pagan giros postales y telegráficos.

Nombramientos — Incidente personal solucionado — Diversas

PARANA, octubre 8 — El poder ejecutivo designó ayer al doctor Enrique Pérez Colman, al agrónomo señor Conrado Martínez Uzal y veterinario José Gabay para que lo representen en el congreso de agricultura que se inaugurará en Córdoba.

—Interinamente desempeña la dirección general de escuelas el vocal Víctor A. Dupuy. Confirmáronse en sus cargos a los jefes de policía de Gualeguaychú, Gualeguay y Feliciano señores Enrique Amavet, Ulises Tuchet y Jacinto Linto, respectivamente.

—No se aceptó la renuncia del jefe de policía del departamento de Paraná, señor Florencio Artega. Tampoco se aceptó la renuncia del director de telégrafos, señor Fabio Goncebatt.

—Solucionóse satisfactoriamente el incidente entre los doctores Juan P. Macció y Emilio Icassatti.

—Ha causado penosa impresión en ésta el fallecimiento de la distinguida señora Carmen Iturrios de Baltar, ocurrido ayer en Concordia.

—Actuará mañana en el teatro Tres de Febrero la compañía nacional que dirige José Gómez.

—Próximamente dará un concierto en ésta el pianista Paul de Tagliaferro.

Militares — Homenaje a Urquiza

URUGUAY, octubre 8 — Continúan siendo objeto de atenciones los jefes y tropa del regimiento 10, de paso para Concordia.

Esta tarde se realizará una fiesta en honor de estos. A las 12 se sirvió un lunch a la tropa.

Hoy fué depositada por el cuerpo una corona en la tumba del general Urquiza, concurriendo numeroso pueblo.

CORRIENTES

Las epidemias — El cuatrerismo — Viajeros

PASO DE LOS LIBRES, octubre 8. — Han decrecido las epidemias de fiebre tifoideas y sarampión, que tenían alarmadas a estos vecindarios.

La benemérita actuación del doctor Benjamín Bompland, que llegó exprofeso de ésa, ha levantado generales elogios.

—El cuatrerismo ha tomado de nuevo caracteres alarmantes, sucediéndose con gran frecuencia los robos y carneadas de animales.

—De Corrientes, el señor Mariano Madariaga.

—De Montevideo, el doctor Pérez Sánchez.

—De Posadas, el señor Santiago Mustergh.

MENDOZA

Hecho de sangre—Sucursal bancaria

MENDOZA, octubre 8. — Ayer prodújose un choque entre un huelguista de correos que quiso impedir la concurrencia de otro empleado, resultando muerto el primero.

—Dícese que el Banco Alemán instalará una sucursal en ésta provincia.

SAN JUAN

La acefalía del poder judicial — Perjuicios que irroga — Importantes manifestaciones de un procesado—Sepelio.

SAN JUAN, octubre 8 — Sigue ocasionando gravísimos perjuicios a los litigantes la acefalía del poder judicial.

—El director del diario "San Juan" fué preso por orden del juez de primera instancia en lo criminal en un juicio por injurias y calumnias. Solicitada la libertad provisional le fué acordada, y apelada la resolución antes de que recobrara la libertad. Como no hay corte, el señor Ramírez continúa preso sin saberse hasta cuándo.

—Es objeto de una severa persecución policial el señor Ricardo Díaz, procurador judicial, que patrocina a varias personas que han hecho graves denuncias de delitos comunes cometidos por empleados policiales.

—Son también objeto de comentarios las revelaciones hechas por el procesado José María Videla, que atentó contra la vida de Mario Capella, confesando ese crimen, como varios otros que habían quedado impunes, y de los cuales han sido instigadores algunos comisarios de policía.

—Ha dado motivo a una gran manifestación de duelo el sepelio de los restos del señor José W. Tascheret. Hablaron en la necrópolis en nombre de la Unión Cívica Radical, el señor Belisario Albarracín y en nombre de los amigos el doctor Ventura Lloveras.

SALTA

Gira del doctor Castellanos

ORAN, octubre 8. — El candidato a la gobernación, doctor Castellanos en gira política, fué obsequiado en Embarcación, con un banquete de 150 cubiertos, pasando después en tren especial, a Orán, donde el recibimiento del pueblo fué entusiasta.

CORDOBA

Nota de la policía — Varias

CORDOBA, octubre 8 — La policía en una nota elevada al ministerio demuestra su recto proceder en el choque habido entre huelguistas y tranviarios.

—La ley que reglamenta la profesión de martillero regirá desde el año próximo.

—Prepáranse grandes fiestas para celebrar el día de la raza. Se celebrará un tedéum oficial.

DEL EXTERIOR

URUGUAY

Aumento de sueldos a los empleados públicos — Nueva agrupación política — Otras noticias.

MONTEVIDEO, octubre 8 — En el acuerdo de mañana el presidente Viera firmará el proyecto sobre aumento de sueldos a los empleados públicos.

—El señor Marcelino Allende adquirió en medio millón de pesos el edificio de La Giralda, donde levantará un edificio de 15 pisos.

—En Tacuarembó se formó una nueva fracción política colorada, denominada "Coronel Bernabé Rivera", a cuyo frente estará el coronel Christy.

—El señor Javier de Viana se incorporó a la redacción de "El País".

—Con mucho éxito dió su conferencia, anoche en el teatro Urquiza, el capitán ruso Boris Yashkoff.

—El consejo nacional de higiene recibió comunicaciones de España desvirtuando la existencia de cólera en la frontera franco-española.

—El viernes se embarcará de regreso a Italia, la embajada italiana

—El comité de la Cámara de Comercio, Industrias y Fabricantes, prepara un homenaje a la llegada del doctor Brum. Esta demostración consistirá en un banquete.

BRASIL

La grippe — Incendio intencional — Servicio aéreo — Funerales — Cruz Roja Brasileña.

RIO DE JANEIRO, octubre 8 — Han aparecido en Villa Militar varios casos de "grippe".

Se trata de casos calificados de benignos.

—En el lugre dinamarqués "Yola", entrado a este puerto hace algunos días, con fuego en su cargamento de carbón, se volvió a incendiar su carga, determinando algunas sospechas de las autoridades.

Las investigaciones han tenido por consecuencia establecer que dos tripulantes de nacionalidad alemana, habían avivado el fuego, después de haber sido sofocado en el puerto.

—El ingeniero Texeira Soares, se ha presentado al gobierno nacional solicitando autorización para inaugurar un servicio aéreo de pasajeros y carga entre las principales ciudades y capitales brasileñas.

En el proyecto expresa que el servicio será inaugurado dentro de dos años y que se compromete además a fundar varias escuelas de aviación y oficinas especiales.

—Los ministros de marina y de guerra, respectivamente, almirante Alexandrino de Alencar y general Cayetano Faría, han mandado celebrar para este jueves solemnes funerales por las víctimas que la influenza española ha causado entre los miembros de las misiones naval y militar remitidas últimamente a Europa, y de lo cual se ha informado oportunamente.

—Este domingo se realizará en el Club dos Diarios una fiesta a beneficio de la Cruz Roja Brasileña.

CHILE

Notas diplomáticas — Opinión de "El Mercurio"

SANTIAGO, octubre 8 — El gobierno de Francia accedió a que los buques franceses destinados a llevar salitre chileno, carguen en Burdeos mercaderías francesas.

—Se dice que el 23 del corriente mes partirá para asumir el cargo de embajador en Wáshington, el señor Mathieu.

Todos los diarios dan la bienvenida al nuevo ministro de Italia, señor Mecenigo.

—La cancillería ha sido informada que para el día 23 del actual llegará el doctor Baltasar Brum, el que permanecerá cuatro días. El gobierno y la sociedad se preparan para festejarlo.

La cancillería ha recibido una comunicación de su ministro en Berlín la cual anuncia la constitución de un nuevo gabinete para las proposiciones de paz.

"El Mercurio" dice: que se sabe que el contraalmirante Gajardo no ha cumplido con prontitud la orden de ocupación de un buque alemán, por lo que se dará iniciación al expediente de su retiro. Agrega, que la falta cometida por el contraalmirante Gajardo es simplemente de orden disciplinario, y que no lo afecta en ningún otro sentido.

—"El Mercurio" en un editorial se ocupa de las proposiciones de paz, hace notar que solo ahora el pastor Wilson es reconocido como juez sin apelación, hace votos para que la paz se selle lo antes posible.

PERU

La embajada Brum

LIMA, octubre 8. — Desembarcó la embajada Brum, a la que se hizo una entusiasta recepción. Celebróse en su honor un almuerzo en la legación del Uruguay. Después celebró la municipalidad, una sesión extraordinaria, en la cual se declaró al doctor Brum, huésped ilustre. Los diarios dedican grandes ediciones extraordinarias en honor del Uruguay y del doctor Brum.

LIMA, octubre 8. — El doctor Baltasar Brum no desembarcó ayer, seguramente lo hará hoy.

EL ESTUDIO DEL SOL

Un gran observatorio norteamericano

LA MUNIFICENCIA DE CARNEGIE

Gracias a la munificencia del millonario norteamericano Carnegie, ha podido fundarse en Mont Wilson, California, uno de los mejores observatorios del mundo consagrados al estudio del Sol. Está dirigido por M. Jorge Ellery Hale, el bien conocido astrónomo que fué antes director del de Jerkes, en Chicago.

Los aparatos de ese gran establecimiento sobrepujan en perfección a todo lo producido hasta el día.

Entre sus admirables instalaciones, la que más sorprende la imaginación es el gran reflector de 100 pulgadas inglesas.

Como se comprende, tallar una pieza óptica de ese diámetro no es empresa fácil. Antes de obtener el

Vista del observatorio de Mont Wilson, donación de Carnegie.

bloque definitivo de vidrio fué preciso estropear muchos otros que presentaban defectos de construcción.

Por fin, después de muchos ensayos infructuosos, se obtuvo el bloque final, y sólo para transformar la superficie curva en superficie parabólica se tardó un año.

En combinación con ese aparato gigante operan dos grandes espejos de tipo Cassegrain, de 739 milímetros de diámetro cada uno.

El tubo telescópico en el cual están montados esos aparatos tiene 3 metros y 35 centímetros. Forma como un inmenso caparazón metálico, movible en torno del eje polar, el cual descansa sobre enormes cajas llenas de mercurio. La torre del observatorio tiene un diámetro de 107 pies ingleses, o sea 34 metros más ancha que la cúpula del Panteón de París.

Antes de estas formidables instalaciones el observatorio de Mont Wilson poseía ya un reflector de 60 pulgadas, en cuyo campo visual podían reflejarse 219 millones de estrellas.

El director del observatorio opina que el reflector de 100 pulgadas arriba descripto y recién instalado aumentará aquella cifra en cien millones más de estrellas nuevas, por donde puede comprenderse la gran importancia científica del aparato, capaz de explorar regiones desconocidas hasta el presente. En efecto, con ningún otro aparato pueden descubrirse, ni menos estudiarse, los astros que alcanza el reflector de cien pulgadas; astros colocados más allá del límite del firmamento sondable por los demás instrumentos. Esa prolongación del universo, por decirlo así, no es la única ventaja proporcionada por tan magnífico instrumento. Donde estriba su mayor utilidad es en la obtención de fotografías (que salen con un máximum de limpidez) y en los estudios espectroscópicos.

Como para hacer uso de estos aparatos es preciso en las observaciones servirse de relojes de precisión extraordinarios, el reflector de Mont Wilson dispone de un reloj de doble péndulo cónico, accionado por un motor que hace remontar un peso de tonelada y media cada doce horas.

No es preciso olvidar que el establecimiento de Mont Wilson, estando dedicado exclusivamente a investigaciones, particularmente sobre el sol, requiere medios de solución de más en más precisos y aparatos correlativamente pujantes.

La enumeración de tales investigaciones y problemas, es asunto que nos llevaría demasiado lejos. Unicamente nos limitaremos a citar cifras capaces de mostrar la extensión del campo de exploración que se ofrece a los astrónomos californianos en aquella situación maravillosamente escogida.

Debajo del gran telescopio vertical ha sido cavado un pozo de 75 pies, en el fondo del cual está instalado un espectógrafo. Con este aparato el ilustre director del observatorio de Mont Wilson abriga la posibilidad de averiguar el secreto cosmogónico de 300 millones de estrellas que siguen su curso al través del espacio infinito.

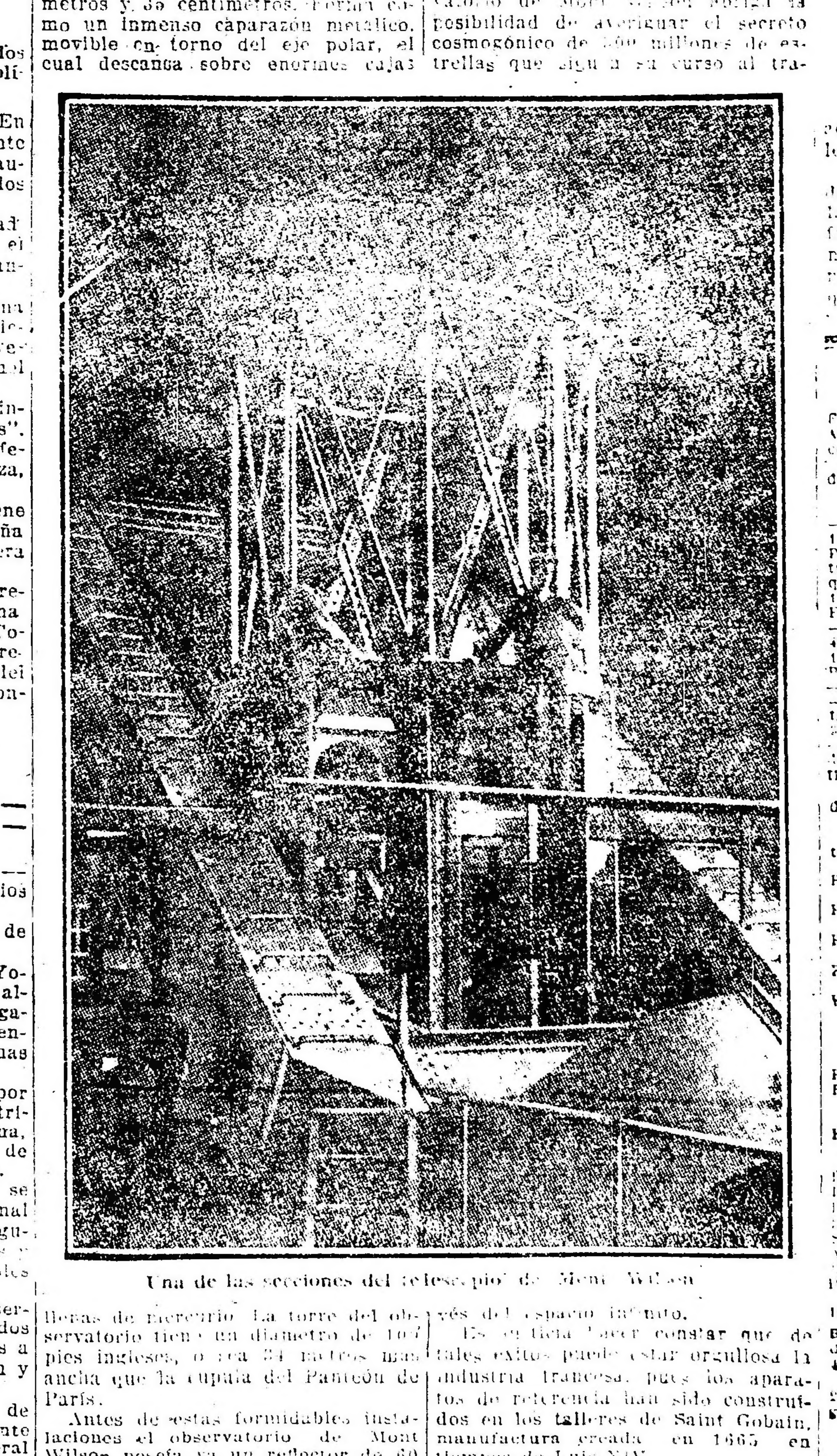

Una de las secciones del telescopio de Mont Wilson

Es justicia hacer constar que de tales éxitos puede estar orgullosa la industria francesa, pues los aparatos de referencia han sido construídos en los talleres de Saint Gobain, manufactura creada en 1665 en tiempos de Luis XIV.

En fin, resta hacer notar que el costo del observatorio de Mont Wilson se eleva a varios millones de dólares; y si se reflexiona en que toda esa suma ha sido donada por Carnegie y en un objeto que al fin y al cabo no reporta ninguna utilidad material, no se podrá menos de admirar no sólo el desprendimiento, sino la elevación del pensamiento que caracteriza al famoso multimillonario yanki.

En efecto, si son muchos los colegas de Carnegie que consagran su excedente de capital a fundar hospitales y hospicios, pocos son los que, como Carnegie, ponen su dinero al servicio de los altos intereses de la ciencia, convencido de que el timbre más noble de la especie humana consiste en sus ansias de descubrir los misterios que rodean al mundo en que vivimos.

Informaciones de última hora

CASA DE GOBIERNO

EN LA PRESIDENCIA

A la hora de costumbre llegó a la casa de gobierno el presidente de la república, subscribiendo diversos expedientes y órdenes de pago.

Con los ministros del interior, marina, hacienda y obras públicas atendió diversas cuestiones de esos departamentos.

Visitaron al primer magistrado el jefe de policía y el senador Torino.

En audiencia de despedida recibirá esta tarde a monseñor Edwards, miembro de la embajada de Chile, quien mañana regresará a su patria.

Para las 4 tiene citados a los ministros, a fin de celebrar acuerdo.

POR LOS MINISTERIOS

El ministro del interior concurrió temprano a su despacho atendiendo diversos asuntos de su cartera y de la de justicia e instrucción pública que desempeña interinamente.

Después pasó a la presidencia.

El ministro de agricultura estuvo en su despacho oficial esta mañana estudiando diversos asuntos de su cartera, entre ellos la licitación de leña de los bosques fiscales y el suministro de petróleo a los industriales que lo tienen solicitado.

Por la tarde recibió algunas visitas.

El doctor Moreno concurrió a su despacho por la mañana y por la tarde.

Dedicóse a primera hora al estudio de distintos asuntos de su cartera, asistiendo más tarde al curso teórico de táctica dictado por su secretario, teniente coronel Valotta.

Por la tarde recibió la visita del general de brigada Azcurra.

—A las horas de costumbre concurrió a su despacho el titular de la cartera de marina.

Subscribió la firma de trámite, conferenciando después con el vicealmirante Domecq García, contraalmirantes Martín y Rojas Torres y capitán de navío Miranda.

GUERRA Y MARINA

COMISION DE ARSENALES

Esta mañana visitó al ministro de marina el vicealmirante Domecq García, presidente de la comisión nombrada para formular el plan de mejoras a introducirse en los arsenales de la armada.

El almirante Domecq García informó al titular de la visita que la citada comisión acaba de llevar a efecto al arsenal de Puerto Militar.

MOVIMIENTO DE BUQUES

Ha salido de Río Santiago para Buenos Aires, el transporte "Piedrabuena".

— Procedente de Puerto Militar llegó a Río Santiago el buque balizador "Ingeniero Iribas".

RECONOCIMIENTO DE ANTIGUEDAD

Dictóse un decreto reconociendo al capitán retirado Carlos C. Larroude, la antigüedad del 12 de enero de 1912, por hallarse comprendido en los beneficios del decreto del 10. de junio de 1917.

TRANSPORTE "PAMPA"

Este buque de guerra, que acaba de regresar de Norte América, conduciendo 2100 toneladas de carbón, completará en esta capital su cargamento, dirigiéndose en seguida a Puerto Militar.

PROVISION DE PETROLEO

Preferencia a las destilerías

El ministro de agricultura estudia actualmente las solicitudes de petróleo presentadas al ministerio.

Se propone el doctor Demarchi dar preferencia en el suministro a las destilerías que han invertido fuertes sumas en la adquisición de máquinas para extraer del petróleo nafta y kerosene artículos de los que hay escasez [illegible] en el país [illegible].

BANCOS

"BANCO DE LA NACION ARGENTINA"— Fundado en 1891. — Casa Central, Buenos Aires, calles Rivadavia 373 al 399 y Reconquista 15 al 30.

Capital: $ m|n 120.082 [illegible] 48. Fondo de reserva, $ o|s 15.041 [illegible] 15.

Sucursales y Agencias en la Capital:
Belgrano, Cabildo 1929, esquina Sucre. —Boca del Riachuelo, Almirante Brown 1101. — Flores, Rivadavia 7000, esquina Pedernera con Agencia en los Nuevos Mataderos. — General Urquiza, Barness esquina Cullen. — Nro. 1, Montes de Oca 1691 esquina California 1101. — Nro. 2, Entre Ríos 1201, esquina San Juan 1802. —Nro. 3, Corrientes 2330, esquina Gallo 401. — Nro. 4, Bernardo de Irigoyen 1000, esquina Carlos Calvo. — Nro. 5, Rivadavia 2528. — Nro. 6, Santa Fe 2299. — Nro. 7, Caseros [illegible] Parque Patricios. —Nro. 8, [illegible]. — Nro. 9, Santa Fe 4598. — Nro. 10, [illegible] 2637. — Nro. 11, Aduana de la Capital. —Nro. 12, Callao [illegible] 84. — Oficina de depósitos judiciales, en el Palacio de Justicia.

180 Sucursales y Agencias en el Interior de la República.

Tasa de Interés

El Banco abona (moneda legal solamente):

	Anual.
Por depósitos en cuenta Corriente	Sin interés
Por depósitos a plazo fijo, con o sin libreta, a 3 meses	3 o/o
Por depósitos a plazo fijo, con o libreta, a 6 meses	4 o/o
Por depósitos a plazo fijo, con o sin libreta, por mayor plazo	Convenc.
Por depósitos en Caja de Ahorros, después de 60 días, hasta $ 20 000	4 o/o
El Banco cobra	Anual
Por adelantos en Cuenta Corriente	8 o/o
Por descuentos de [illegible] de comercio y letras de plazo íntegro hasta 6 meses de plazo	Conv.
Por descuentos de letras con amortización	7 o/o

El Banco de la Nación Argentina emite letras de cambio sobre Alemania, Austria, Hungría, Inglaterra, Francia, España, Italia, Suecia, Noruega, Rusia, Portugal, Finlandia, Bélgica, Holanda, Suiza, Turquía, Servia, Rumania, Grecia, Bulgaria, Asia, Africa, Oceanía, Estados Unidos de Norte América, Canadá, Chile, Brasil, Uruguay y Perú.

Buenos Aires, [illegible] de 1918. — **Julián J. Solveyra, Gaspar Cornille, gerentes.**

BANCO COMERCIAL ITALIANO. — FUNDADO en el año 1898. — Bartolomé Mitre 450 al 468.

Sucursales: San Juan 1801, Rivadavia 2141, Corrientes 3002 y Bernardo de Irigoyen 1350-63.

Capital autorizado	$ 50.000.000
Capital subscripto	$ 5.000.000
Reservas	$ 1.000.000

Abre cuentas corrientes, depósitos a plazo fijo y Caja de Ahorros, descuentos, cobranzas, compra y venta de títulos, se dan cartas de crédito, giros telegráficos y a la vista y a plazo, sobre cualquier punto de Europa.

Administra propiedades, haciendo adelantos sobre alquileres, encargándose de remitir las ventas a cualquier punto.

Compra y vende billetes de Bancos italianos, franceses, uruguayos o cualquier valor.

Ordenes de pago sobre todas las oficinas postales de Italia, Francia y España.

Abona por año:

Por depósitos en cuenta corriente	1	o/o
A plazo fijo de 30 días	2	"
A plazo fijo de 60 días	3	"
A plazo fijo de 90 días	4	"
A plazo fijo de 120 días	4 1/2	"
A plazo fijo de 1 año	5	"
En Caja de Ahorros después de 60 días	4	"
En liras francesas con giros sobre Italia	3	"
Por depósitos que se emplearán en préstamos hipotecarios al plazo fijo de un año	6	"

El Banco hace toda clase de operaciones bancarias.

Horario de las sucursales: de 10 a. m. a 3 p. m., de 5 a 6.30 p. m. — Domingo

PALACIO DE JUSTICIA

TURNOS

Fuero civil — Secretarios, doctores Cúneo, día 8; Delheye, 9; Miguens, 10; Marcó, 11; A. C. Oderigo, 14, y J. F. Oderigo, 15.

Recusaciones: juez doctor Adolfo Casabal.

Fuero comercial — Juez, doctor Tristán M. Avellaneda, con los secretarios doctores García, días 8 y 12; Navarro, 9; Cermesoni, 10 y 14; Del Campillo, 15.

Recusaciones: juez docor Eduardo M. Naón.

DESESTIMIENTO

El acreedor que había solicitado la quiebra del comerciante don Francisco Meeks, desistió de su pedido por haber llegado a una transacción con el acreedor. Juzgado del doctor Avellaneda, secretaría Cermesoni.

REHABILITACION

El juez doctor Juan B. Estrada, por la secretaría Castiarena, rehabilitó para ejercer nuevamente el comercio a don León Marcolla.

CONDENA

Resolvió el juez del crimen doctor Serú el proceso seguido contra Victoriano Candal, argentino, de 27 años de edad, soltero, agente de policía; Carmelo A. Castillo, argentino, de 25 años, también agente de policía, y Lizardo Fuego, español, de 31 años, soltero, mozo de café, acusados por abuso de autoridad los dos primeros y de falso testimonio el último.

La sentencia les aplica siete, cuatro y tres meses de arresto, respectivamente.

SENTENCIA CIVIL

El juez doctor Colombres, por la secretaría Sandullo, falló el juicio que sigue D. Laureano González Sierro, contra la sucesión de don Antonio Torchia, sobre escrituración de la finca Acevedo 449 53, haciendo lugar a la demanda, sin costas.

MUNDO COMERCIAL

EXTERIOR

MAIZ

CHICAGO, octubre 8. — Para el maíz mixto norteamericano, a entregar en el mes de octubre, se registraron hoy estos precios: apertura, 122 3|4; intermedia, 123 3|4; quedando en la clausura anterior, a 122. Para noviembre: apertura, 123 [illegible]; intermedia, 123 [illegible]; quedando en la clausura anterior, a 122 1|2.

LINO

DULUTH, octubre 8 — Para remesas de lino a entregar en octubre: apertura, a 374, intermedia, [illegible]; clausura anterior, 374. Para diciembre: apertura, a 366; intermedia 368 1|2; clausura anterior, a [illegible].

MERCADOS NORTEAMERICANOS

NUEVA YORK, octubre 8 — Las diferencias de precios producidas hoy en los centros de negocios en cereales de esta plaza son las que se expresan a continuación:

Operaciones intermedias

Chicago:		
Maíz	octubre	— [illegible]
Maíz	noviembre	— [illegible]
Duluth:		
Lino	octubre	1 —
Lino	diciembre	1 —

MERCADO COMERCIAL DE LONDRES

LONDRES, octubre 8. — Las cotizaciones obtenidas por los diversos valores realizados hoy en la Bolsa de Comercio de ésta, son las siguientes:

Tipo de descuento del Banco de Inglaterra	5 o/o
Cons. británicos 2 1/2 o/o	[illegible]
Empréstito nacional 1897, 4 o/o [illegible]	[illegible]
Bono Obr. de Salubridad B. A. 5 o/o, 1891, a	[illegible]
Emp. Arg. de Obras Públicas, 1886, 5 o/o	100 —
Emp. Arg. de Conversión de 1889, de £ 4 1/2 o/o	[illegible] —
Emp. Arg. Interno de 1909, 5 o/o	[illegible] —
Provincia de Buenos Aires, 3 1/2 o/o, 1906, a	[illegible] —

BOLSA DE PARIS

PARIS, octubre 8—	
Renta francesa, 5 o/o	[illegible]
Id id, 3 o/o	[illegible] —

BOLSA DE MONTEVIDEO

MONTEVIDEO, octubre 8 — En esta Bolsa fueron negociados hoy los siguientes valores:

Deuda interna, a 100.80

Deuda consolidada, a 68.[illegible] para fin de mes, a 69

Entraron hoy a este puerto los siguientes vapores:

Henrietta, de Río de Janeiro, y Farworith, de Clyde.

Salen: París y Cabo Corrientes.

INTERIOR

DEMANDA Y OFERTA DE TITULOS

Fueron anotados hoy, solicitados en compra en la Bolsa de Comercio, los siguientes títulos:

España y América, Club Mar del Plata, La Ibero Platense (obligaciones).

CAMARA GREMIAL DE CEREALES

Trigo, clase barletta, a $ 12.[illegible] clase de pan a 11.40, id Bahía Blanca, clase pan a 11.40.

Maíz: clase amarillo, exportación a $ 5.65.

Lino: base 4 o|o, colocado sobre dársena, a precios nominales.

Avena: colocada sobre dársena, a $ 5.50.

MERCADO DE CEREALES A TERMINO DE BUENOS AIRES

Primera rueda

Trigo: para noviembre, entrega sobre dársena, 600 toneladas a $ 11.70.

Maíz: para enero, entrega sobre dársena, 200 toneladas a 6.05, 200 id a 6.03, 200 id a 6.05 $.

Lino: para febrero, entrega sobre dársena, 100 toneladas a 18.50, 300 id a 18.40, 100 id a 18.36, 100 id a 18.38, 100 id a 18.35, 100 id a 18.30, 200 id a 18.25, 300 id a 18.20, 100 id a 18.23, 500 id a 18.25, 200 id a 18.30, 100 id a 18.28, 100 id a 18.30 $.

MERCADO DE CEREALES A TERMINO DE ROSARIO

Primera rueda

Sin negocios cerró hoy esta primera rueda de operaciones en cereales.